

വാഴൂർ ഗ്രാമപഞ്ചായത്ത്

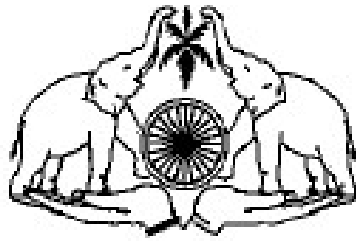

**ദുരന്തനിവാരണ
ആസൂത്രണ മാർഗ്ഗരേഖ**

2026 - 27

മുഖവര

കാലാവസ്ഥാ വ്യതിയാനവും അത് സൃഷ്ടിക്കുന്ന പ്രത്യാഘാതങ്ങളും ഇന്ന് ലോകമാകെ വ്യാപിച്ചിരിക്കുന്നു. ആഗോളതാപനം അതിതീവ്ര മഴയ്ക്കും ചുഴലിക്കാറ്റിനും താപതരംഗങ്ങൾക്കും ഇടയാക്കുന്നു. ഭൂമധ്യരേഖ പ്രദേശത്ത് ആറമ്പിക്കടലിന് ഓരോ ചേർന്ന് സ്ഥിതി ചെയ്യുന്ന കേരളം ബഹുമുഖ ദുരന്ത സാധ്യതയുള്ള ഒരു സംസ്ഥാനമായാണ് പരിഗണിക്കുന്നത്. 2018 മുതൽ ഉണ്ടായ ദുരന്തങ്ങളുടെ ആഘാതം ഏറ്റവും കുറഞ്ഞ തോതിൽ അനുഭവപ്പെട്ട ഇടമാണ് വാഴൂർ ഗ്രാമപഞ്ചായത്ത് പ്രദേശം ഭൂമിശാസ്ത്രപരമായ പ്രത്യേകതകളും നദികളുടെ അഭാവവും അതിന് സഹായകമായെന്നു കരുതാം. എങ്കിലും മേഘവിസ്പോടനം, ചുഴലിക്കാറ്റ് എന്നീ പ്രതിഭാസങ്ങൾ നമ്മുടെ മേഖലകളിലും ദുരന്തങ്ങൾക്ക് കാരണമായേക്കാം ഇടിമിന്നൽ, കാറ്റ്, മണ്ണിടിച്ചിൽ, വരൾച്ച തുടങ്ങിയവയും നമ്മുടെ പ്രദേശത്ത് ദുരന്ത സാധ്യത ഉളവാക്കുന്നതാണ്.

സംസ്ഥാന ദുരന്ത നിവാരണ പദ്ധതികൾക്കൊപ്പം വാഴൂർ ഗ്രാമപഞ്ചായത്തും 2019 ൽ ദുരന്ത നിവാരണ പദ്ധതി തയ്യാറാക്കിയിരുന്നു. ദുരന്ത ലഘൂകരണത്തിന് **നാം സദാ ജാഗരൂകരായിരിക്കേണ്ടതിനാൽ പുതുക്കിയ ഒരു ദുരന്ത നിവാരണ പദ്ധതി ഇപ്പോൾ തയ്യാറാക്കിയിരിക്കുകയാണ്.** ദുരന്തസാധ്യത ലഘൂകരണം, ദുരന്തകൈകാര്യശേഷി വർദ്ധിപ്പിക്കൽ, അതിജീവന സാധ്യതകൾ തുടങ്ങിയവയ്ക്ക് ഊന്നൽ നൽകിക്കൊണ്ടാണ് ഈ രേഖ തയ്യാറാക്കിയിട്ടുള്ളത്. എമർജൻസി റെസ്പോൺസ് ടീം പുനഃസംഘടിപ്പിച്ചിട്ടുണ്ട്. അവർക്ക് ആവശ്യമായ പരിശീലനങ്ങളും, ഉപകരണങ്ങൾ ലഭ്യമാക്കുന്നതിനും മുൻഗണന നൽകുന്നതാണ്.

ഈ രേഖ പുതുക്കി തയ്യാറാക്കുന്നതിന് സാങ്കേതിക സഹായം നൽകിയ കിലയ്ക്കും നേതൃത്വം നൽകിയ പ്രോജക്ട് അസോസിയേറ്റ് നുകന്യ വിയ്ക്കും നന്ദി രേഖപ്പെടുത്തുന്നു.

എന്ന്

സ്ഥലം : വാഴൂർ

തീയതി : 27-02-2026

പ്രൊഫ. എസ് പുഷ്പകലാദേവി

പ്രസിഡന്റ്, വാഴൂർ ഗ്രാമപഞ്ചായത്ത്

ഉള്ളടക്കം

ക്രമനമ്പർ

വിശദാംശങ്ങൾ

1. തദ്ദേശ സ്വയം ഭരണ സ്ഥാപനം പൊതുവിവരങ്ങൾ
2. ദുരന്തങ്ങളും ദുരന്ത സാധ്യതകളും വിശകലനം
3. ദുരന്ത പ്രതികരണ പദ്ധതി
4. മുന്നൊരുക്കം, ലഘൂകരണം, സാമൂഹ്യശാക്തീകരണം
5. ശേഷികളും വിഭവങ്ങളും
6. കാലാവസ്ഥാനുസൃത ദുരന്ത ലഘൂകരണ പ്രോജക്ട്
7. പ്രധാന ഫോൺ നമ്പറുകൾ
8. ഓറഞ്ച് ബുക്കിലെ നിർദ്ദേശപ്രകാരമുള്ള കുട്ടിച്ചേർക്കലുകൾ
9. മഹാമാരിയുടെ പശ്ചാത്തലത്തിൽ വരുത്തിയിട്ടുള്ള കുട്ടിച്ചേർക്കലുകൾ

പശ്ചാത്തലം

നമ്മുടെ സംസ്ഥാനം വിവിധ ദുരന്തങ്ങൾക്ക് സാധ്യതയുള്ള ഒരു പ്രദേശമായി പരിണമിച്ചിരിക്കുന്നു. ആവർത്തിക്കുന്ന ദുരന്തങ്ങളുടെ ആഘാതത്തിൽ ജീവനും സ്വത്തിനും വൻ നാശനഷ്ടമാണ് സംസ്ഥാനത്തുണ്ടാകുന്നത്. 2018 മുതൽ തുടർച്ചയായ വർഷങ്ങളിൽ ഉണ്ടായ അതിതീവ്ര മഴ മിക്ക നദികളിലും വ്യാപകമായ വെള്ളപ്പൊക്കത്തിനും അതിദാരുണമായ ഉരുൾപൊട്ടലിനും വഴിവെച്ചു. ആവാസ വ്യവസ്ഥയ്ക്ക് ഗുരുതരമായ കേടുപാടുകൾ സംഭവിച്ചു. ജീവനോപാധിയെ സാരമായി ബാധിച്ചു, പശ്ചാത്തല സൗകര്യങ്ങൾക്ക് നാശനഷ്ടങ്ങളുണ്ടായി, കാർഷിക - ക്ഷീര മേഖലകൾ വമ്പിച്ച തകർച്ച നേരിട്ടു, കാലാവസ്ഥാ വ്യതിയാനഫലമായി ചുഴലിക്കാറ്റ്, ഇടിമിന്നൽ, വരൾച്ച, സൂര്യാഘാതം, പകർച്ചവ്യാധികൾ, കാട്ടുതീ എന്നിവ സംസ്ഥാനത്തു വർദ്ധിച്ചു.

ദേശീയ നയങ്ങൾക്കും ചട്ടക്കൂടുകൾക്കും അനുസൃതമായി, 2007 - ൽ സംസ്ഥാന ദുരന്ത നിവാരണ നിയമം നിലവിൽ വന്നു. 2016 - ൽ സംസ്ഥാന ദുരന്ത മാനേജ്മെന്റ് പ്ലാൻ പ്രസിദ്ധീകരിക്കപ്പെട്ടു. പ്രളയാനന്തര കേരളത്തിന്റെ സാമ്പത്തിക വ്യവസ്ഥയെ വീണ്ടെടുക്കുന്നതിനും ജീവനോപാധികളെ പുനർനിർമ്മിക്കാനുമായി **റീബിൽഡിംഗ് കേരളം ഡെവലപ്മെന്റ് പ്രോഗ്രാം** (൯൦൭ജ) രൂപീകൃതമായി. പ്രകൃത ദുരന്തങ്ങളെയും കാലാവസ്ഥാ വ്യതിയാനത്തിനേയും അതിജീവിക്കാനുള്ള തയ്യാറെടുപ്പുകൾ ഊർജ്ജിതപ്പെടുത്താനുള്ള ബൃഹത് പദ്ധതിയാണ് **നമ്മൾ നമുക്കായി** (ച0.156/2019/ഘടപ്ലാൻ റമലേറ 4.12.19 & ഏപ്ര ൨൦൧൯) ച0.157/2019/ഘടപ്ലാൻ റമലേറ 5.12.19 ഈ പദ്ധതിയിലൂടെ നവകേരളം കെട്ടിപ്പടുക്കാനുള്ള ഉദ്യമത്തിന്റെ ഭാഗമായി ജനപങ്കാളിത്തത്തോടെ, സംസ്ഥാന ദുരന്തനിവാരണ അതോറിറ്റിയുടെയും (ഗടൺജ) - കിലയുടെയും സാങ്കേതിക സഹായത്തോടെ , 2019 - ൽ പ്രാദേശിക തലത്തിൽ ദുരന്തനിവാരണ പ്രവർത്തനങ്ങളും കാലാവസ്ഥാ അതിജീവന പ്രവർത്തനങ്ങളും വിലയിരുത്തുകയും അതനുസരിച്ച് സാമ്പത്തിക പ്രോത്സാഹനങ്ങൾ തദ്ദേശ സ്വയംഭരണ സ്ഥാപനങ്ങൾക്ക് നൽകുകയും ചെയ്യുക എന്നതാണ് വിഭാവനം ചെയ്യുന്നത്. ഉപലഭ്യ പ്രോഗ്രാം കിലയുടെ നേതൃത്വത്തിലാണ് നടക്കുന്നത്. തദ്ദേശ സ്വയംഭരണ സ്ഥാപനങ്ങൾവഴി നടപ്പിലാക്കുന്ന ഉജ്ജ്വല പദ്ധതി, ഓരോ തദ്ദേശ സ്വയംഭരണ സ്ഥാപനത്തിനും അതിന്റെ ശേഷിക്കും ആ പ്രദേശത്തിന്റെ ആവശ്യങ്ങൾക്കും അനുസരിച്ച് ദുരന്ത ലഘൂകരണ കാലാവസ്ഥാ വ്യതിയാന അനുരൂപണ പ്രവർത്തനങ്ങൾ ആവിഷ്കരിക്കുകയും കാലക്രമേണ സംസ്ഥാനത്തെ ഇത്തരം പ്രവർത്തനങ്ങളുടെ നേതൃസ്ഥാനത്തേക്ക് തദ്ദേശ സ്വയംഭരണ സ്ഥാപനങ്ങളെ കൈപിടിച്ച് ഉയർത്തുവാനും ഉദ്ദേശിച്ചിട്ടുള്ളതാണ്. ലക്ഷ്യം കൈവരിക്കാവും തദ്ദേശ സ്വയംഭരണ സ്ഥാപനതല പ്രാദേശിക ദുരന്ത നിവാരണ പദ്ധതിയും (ഉൾമെമ്പ്ലേ ടെമിമഴലാലിറ്റേഹമി) പ്രാദേശിക കാലാവസ്ഥാ വ്യതിയാന കർമ്മ പദ്ധതിയും (ഘജജജജജ ഘീരമഹ അരശീ ജീ ഇഹശാമലേ ഇവമിഴല , സ.ഉ (കൈ) നം 84/2022/ തസ്വഭവ തീയതി 19/04/2022 തയ്യാറാക്കി

ഇതിന്റെ ഭാഗമായി മുൻ വർഷം തയ്യാറാക്കപ്പെട്ട ദുരന്ത നിവാരണ ആസൂത്രണ രേഖ വിശകലനം ചെയ്ത് വിട്ടുപോയിട്ടുള്ള വിവരങ്ങൾ ഉചിതമായ സ്ഥലങ്ങളിൽ കുട്ടി ചേർക്കേണ്ടത് ആവശ്യമാണ് എന്ന് കണ്ടെത്തി, പഞ്ചായത്തിൽ ഏത് തരത്തിലുള്ള ദുരന്ത സാധ്യതകൾ (ഉദാ: വെള്ളപ്പൊക്കം, വരൾച്ച, ഭൂചലനം, മണ്ണിടിച്ചിൽ, കാട്ടുതീ, കടൽ കയറ്റം) നിലനിൽക്കുന്നു എന്നും ഏതൊക്കെ പ്രദേശങ്ങൾ ഉൾപ്പെടുന്നു എന്നും ഗടൺജ നൽകിയ വിവരങ്ങൾ വിശകലനം ചെയ്ത് പ്രാദേശിക ദുരന്ത നിവാരണ പദ്ധതി

തി രേഖയിൽ ഉൾക്കൊള്ളിച്ചിരിക്കുന്നു. വാഴൂർ ഗ്രാമപഞ്ചായത്തിൽ നിലനിന്നിരുന്ന ദുരന്തനിവാരണ ആസൂത്രണ രേഖ കാലോചിതമായി പരിഷ്കരിച്ച രേഖയിൽ ഉൾപ്പെടുത്തിയിരിക്കുന്നു.

പ്രാഥമികമായി ഗ്രാമപഞ്ചായത്ത് തലത്തിൽ വിദഗ്ദ്ധരുടെങ്ങിയ കോർ ഗ്രൂപ്പ് രൂപീകരിച്ചാണ് വിവരങ്ങൾ ശേഖരിച്ചതും രേഖ തയ്യാറാക്കിയിട്ടുള്ളതും. വിവിധ മേഖലകളും പ്രാദേശിക ദുരന്തസാധ്യതയും തദ്ദേശ സ്വയംഭരണ സ്ഥാപന തലത്തിലുള്ള കാലാവസ്ഥാ വ്യതിയാന സ്ഥിതിവിവര കണക്കുകളും ആസ് പദമാക്കി വിപുലമായ ഫോക്കസ് ഗ്രൂപ്പ് ചർച്ചകളും സംവാദങ്ങളും നടത്തി. വാഴൂർ ഗ്രാമപഞ്ചായത്ത് നിവാസികളുടെ അറിവും അനുഭവവും പുതിയ നിർദ്ദേശങ്ങളും ഈ രേഖയിൽ ഉൾപ്പെടുത്തിയിട്ടുണ്ട്. പ്രാദേശികമായി ലഭ്യമായ വിഭവ സ്രോതസ്സുകൾ ദുരന്തമുണ്ടായാൽ ഫലപ്രദമായി വിനിയോഗിക്കാൻ ഉ തകുന്ന തരത്തിൽ ഇതിൽ പട്ടികപ്പെടുത്തിയിരിക്കുന്നു.

അപകട സാധ്യതാ സൂചിക/ദുരന്ത ദുർബലതാ സ്ഥിതി പരിഗണിച്ചുകൊണ്ടുള്ള വികസന പ്രോജക്ടുക ള് തയ്യാറാക്കുന്നതിന് ദുരന്തനിവാരണ രേഖ സഹായിക്കും. സമയപരിമിതി മൂലം തദ്ദേശ സ്വയംഭരണ സ്ഥാപനതലത്തിൽ മേഖല അടിസ്ഥാനത്തിലാണ് ഫോക്കസ് ഗ്രൂപ്പ് ചർച്ചകൾ നടത്തിയത്. പ്രാദേശിക മായി ഇത്തരത്തിലുള്ള രേഖകൾ തയ്യാറാക്കുന്നതിന്, വാർഡ്തല ഫോക്കസ് ഗ്രൂപ്പ് ചർച്ചകൾ പ്രത്യേക മായി സംഘടിപ്പിക്കുന്നതാണ് അഭികാമ്യം. അതുപോലെ, പ്രദേശികമായി കാലാവസ്ഥാ വ്യതിയാന - ദു രന്തസാധ്യതാ വിവരങ്ങൾ കാലാനുസൃതമായി ശേഖരിച്ചു സൂക്ഷിച്ച് വെക്കുന്നത് തുടർപ്രവർത്തനങ്ങൾ ക്ക് തദ്ദേശ സ്വയംഭരണ സ്ഥാപനങ്ങളെ ഏറെ സഹായിക്കും.

വാരണ ആസൂത്രണ രേഖ തയ്യാറാക്കൽ ആരംഭിച്ചു. 2020 ൽ ഈ രേഖ പ്രസിദ്ധീകരിക്കുകയും ചെയ്തു . തദ്ദേശസ്വയംഭരണ സ്ഥാപനങ്ങൾ ഈ രേഖ കാലോചിതമായി പുതുക്കേണ്ടതും ഗുണത വർദ്ധിപ്പി ക്കേണ്ടതുമാണ്.

ദുരന്ത നിവാരണ പ്രവർത്തനങ്ങളിലും കാലാവസ്ഥാ വ്യതിയാന അനുരൂപണ പ്രവർത്തനങ്ങളിലും തദ്ദേശ സ്വയംഭരണ സ്ഥാപനങ്ങളുടെ ശേഷി പടിപടിയായി വർദ്ധിപ്പിക്കാനുള്ള ഒരു ഉപാധിയാണു ഉശമ ഐക്യ ഞ്ഞെടം ഒമിമഴലാലി മിറ ഇഹശാമലേ അരശേണീ റീഹ (ഉജ്ജ്ഞം) പദ്ധതി. ലോക ബാങ്കിന്റെ സഹായത്തോടെ ന ടപ്പിലാക്കുന്ന റീബിൽഡ് കേരള ഇനിഷ്യേറ്റീവ് പ്രോഗ്രാമിൽ ഉപലഭ്യ (ഉശയ്യായലാലി ഘശിസലറ കിറശമമേ) റെ ന്റ് ഭാഗമായ ഉജ്ജ്ഞം, പ്രാദേശിക തലത്തിൽ ദുരന്ത

പൊതുവിവിരങ്ങൾ

ജില്ലയുടെ പേര്	കോട്ടയം
തദ്ദേശ സ്വദാപനത്തിന്റെ പേര്	വാഴൂർ
തദ്ദേശ സ്വദാപനം തരം	ഗ്രാമപഞ്ചായത്ത്
ജില്ലാ പഞ്ചായത്ത്	കോട്ടയം
ബ്ലോക്ക് പഞ്ചായത്ത്	വാഴൂർ
താലൂക്ക്	ചങ്ങനാശ്ശേരി
നിയമസഭാ മണ്ഡലം	കാഞ്ഞിരപ്പള്ളി
ലോകസഭാ മണ്ഡലം	പത്തനംതിട്ട
വാർഡുകൾ	18
അതിർത്തി	വടക്ക്- പള്ളിക്കത്തോട്, കുരോപ്പട തെക്ക് - വെള്ളാവാർ, ചിറക്കടവ് പഞ്ചായത്തുകൾ പടിഞ്ഞാറ് - കണ്ടഴ, നെടുംകുന്നം, പാമ്പാടി ഗ്രാമപഞ്ചായത്തുകൾ
വിസ്തീർണ്ണം	30 ച.കി.മീ
ജനസംഖ്യ	25169
പുരുഷൻമാർ	12273
സ്ത്രീകൾ	12896
പട്ടികജാതി	1775/പട്ടികവർഗ്ഗം 95
കുടുംബശ്രീ യൂണിറ്റുകൾ	
അക്ഷരവാടികൾ	23
സാക്ഷരത ശതമാനം	95%
ജന സാന്ദ്രത	839/ ച.സാ

അദ്ധ്യായം 1

വാഴൂർ ഗ്രാമപഞ്ചായത്ത് - പൊതുവിവരങ്ങൾ

കോട്ടയം ജില്ലയിലെ ചങ്ങനാശ്ശേരി താലൂക്കിൽ, വാഴൂർ ബ്ലോക്കിൽ, വാഴൂർ, കണ്ടഴ(ഭാഗികം) എന്നീ വില്ലേജുകൾ ഉൾപ്പെടുന്ന ഗ്രാമപഞ്ചായത്താണ് വാഴൂർ ഗ്രാമപഞ്ചായത്ത്.

30 ച.കി.മീ വിസ്തൃതിയുള്ള പഞ്ചായത്തിന്റെ അതിരുകൾ വടക്ക് പള്ളിക്കത്തോട്,കുരോപ്പട പഞ്ചായത്തുകളും, കിഴക്ക് ചിറക്കടവ് പഞ്ചായത്തും, തെക്ക് വെള്ളാവൂർ പഞ്ചായത്തും, പടിഞ്ഞാറ് കണ്ടഴ, നെടുംകുന്ന്, പമ്പാടി പഞ്ചായത്തുകളുമാണ്. 18 വാർഡുകളിലായി 25169 ജനസംഖ്യയാണ് ഉള്ളത് ഇതിൽതന്നെ 1775 ആളുകൾ പട്ടികജാതി വിഭാഗത്തിലും 95ആളുകൾപട്ടികവർഗ്ഗ വിഭാഗത്തിലും ഉൾപ്പെടുന്നു.



സ്രോതസ്സ് . സംസ്ഥാന ദുരന്തനിവാരണ അതോറിറ്റി

സാമൂഹിക സാംസ്കാരിക സാമ്പത്തിക സ്ഥിതി

“വാഴ്വിന്റെ ഉൾ” (ഐശ്വര്യത്തിന്റെ നാട്) വാഴൂർ എന്ന ഗ്രാമം ഇന്ന് കേരളത്തിലെ പ്രധാനപ്പെട്ട ഒരു ഗ്രാമപഞ്ചായത്താണ്. വാഴൂർ ഗ്രാമപഞ്ചായത്തിന്റെ ഓഫീസ് സ്ഥിതി ചെയ്യുന്നത് ഇവിടെയുള്ള പ്രസിദ്ധമായ കൊടുങ്ങൂർ ദേവീക്ഷേത്രത്തിനടുത്താണ്. കോട്ടയം ജില്ലാ പഞ്ചായത്തിൽ ഉൾപ്പെടുന്ന വാഴൂർ ബ്ലോക്ക് പഞ്ചായത്തിലുൾപ്പെട്ടതാണ് വാഴൂർ ഗ്രാമപഞ്ചായത്ത്.

1749-ൽ മാർത്താണ്ഡവർമ്മ തെക്കുംകൂർ പിടിച്ചടക്കിയതോടെ ഭൂമിയുടെ കണ്ടെടുത്തു നടത്തി ഉടമസ്ഥതയെക്കുറിച്ച് പൂർണ്ണവിവരങ്ങൾ അടങ്ങുന്ന രേഖ തയ്യാറാക്കി. അന്നത്തെ പ്രധാന സുഗന്ധവിലയായ കുരുമുളക് തോട്ടങ്ങൾക്ക് സംരക്ഷണം ഏർപ്പെടുത്തി. എ.ഡി. 1300 ക്കാലം മുതലേ നിലയ്ക്കൽ ഭാഗത്തുനിന്നും ഈ പ്രദേശത്തേക്ക് കുടിയേറ്റം ആരംഭിച്ചിരുന്നു.

1850 കാലഘട്ടത്തിൽ ക്രിസ്ത്യൻ മിഷനറിമാർ ഇവിടെ കുടിയേറി. ഈ ക്രിസ്ത്യൻ കുടിയേറ്റക്കാരാണ് കാടുകൾ തെളിച്ച് കൃഷി ചെയ്തു നാടാക്കിയവരിൽ പ്രധാനികൾ. കൃഷിയുടെ വ്യാപനത്തോടെ പിന്നീട് പൂതപ്പള്ളി, പൂഞ്ഞാർ, പാല, മണർകാട്, വൈക്കം, കല്ലുപ്പാറ, തുമ്പമൺ, കായംകുളം മുതലായ സ്ഥലങ്ങളിൽ നിന്നും ആളുകൾ ഇവിടെ സ്ഥലം വാങ്ങി സ്ഥിരതാമസക്കാരായി. ഇന്നാട്ടിലെ നല്ലവരും സംസ്കാര സമ്പന്നരും, ഉദാരമതികളുമായ **തദ്ദേശവാസികൾ** ഈ സ്ഥലങ്ങളിൽ നിന്നെത്തിയ ഇവർക്ക് എല്ലാവിധ പ്രോത്സാഹനങ്ങളും സഹായസഹകരണങ്ങളും നൽകി.

കണ്ണൻ ദേവൻ ഹിൽ പ്രൊഡ്യൂസ് കമ്പനിയുടെ ആവിർഭാവത്തോടെ ബ്രിട്ടീഷ് ഭരണകാലത്ത് 1840-ൽ കോട്ടയം - കുമളി റോഡിന്റെ സർവ്വേ ആരംഭിച്ചു. 1860-ൽ തിരുവിതാംകൂർ പൊതുമരാമത്ത് വകുപ്പ് സ്ഥാപിതമായി. അക്കാലത്ത് തിരുവിതാംകൂറിൽ രാജഭരണം നടത്തിയിരുന്നത് റാണി ഗൗരിലക്ഷ്മി പാർവ്വതിഭായി ആയിരുന്നു. 1863-ൽ റോഡുനിർമ്മാണം പൂർത്തീകരിക്കപ്പെടുകയും അത് വാഴൂരിന്റെ ഹൃദയഭാഗത്തുകൂടി കടന്നുപോകുകയും ചെയ്യുന്നു.

1864-ൽ ചങ്ങനാശ്ശേരി വാഴൂർ റോഡും, ശേഷം കൊടുങ്ങൂർ പുലിയന്നൂർ റോഡും നിർമ്മിക്കപ്പെട്ടു. അന്ന് കെ.കെ. റോഡിൽ കുടി പോകുന്ന പോത്തുവണ്ടികളും, വില്ലുവണ്ടികളും, പിന്നീട് വന്ന ഇതരവാഹനങ്ങളും, വല്ലപ്പോഴും ഇതുവഴി കുതിച്ചുപുറത്തു വന്നുപോകുന്ന സായിപ്പന്മാരും, മദാമ്മമാരും ഇവിടുത്തെ ബാലികാ ബാലന്മാർക്ക് ഹരമായിരുന്നു.

പിന്നീട് യശഃശ്രീരനായ മങ്ങാട് ഗോവിന്ദപ്പിള്ളയുടെയും മററും പരിശ്രമഫലമായി കൊടുങ്ങൂർ-മണിമല റോഡ് നിർമ്മിക്കപ്പെട്ടു. സ്വാതന്ത്ര്യലബ്ധിക്കുശേഷം യശഃശ്രീരനായ വാഴൂരിന്റെ പുത്രൻ പി.റ്റി.ചാക്കോ മന്ത്രിയായിരിക്കെ, അദ്ദേഹത്തിന്റെ ശ്രമഫലമായി കാഞ്ഞിരപ്പള്ളി, കാനം, ചാമംപതാൽ, തെക്കേത്തുകവല റോഡ് നിർമ്മിക്കപ്പെട്ടു. ഗതാഗത സൗകര്യങ്ങൾ മെച്ചപ്പെടുകയും, കൃഷി മുഖ്യതൊഴിലായി വളർന്നപ്പോഴുണ്ടായ കാർഷിക സംസ്കാരവും ഒത്തുചേർന്ന് കൊടുങ്ങൂർ

ർ, പുളിക്കൽകവല, ചാമംപതാൽ എന്നീ പ്രദേശങ്ങൾ ചെറിയ ടൗണുകളായി രൂപാന്തരപ്പെട്ടു. കോടുങ്ങൂർ, വാഴൂർ പഞ്ചായത്തിന്റെ സിരാകേന്ദ്രവുമായി.

സാക്ഷരതയിൽ വാഴൂർ ഗ്രാമപഞ്ചായത്ത് പ്രദേശം മുൻപന്തിയിലാണ്. രാഷ്ട്രീയ സാഹസിക്കാരികളായ നായകന്മാർ, ശാസ്ത്രജ്ഞന്മാർ, എഞ്ചിനീയർമാർ, ജഡ്ജിമാർ, അഭിഭാഷകർ, നിയമപാലകർ, ഡോക്ടർമാർ, പത്രപ്രവർത്തകർ, അദ്ധ്യാപകർ, കർഷകർ, സന്യാസി ശ്രേഷ്ഠന്മാർ തുടങ്ങി എല്ലാ മണ്ഡലങ്ങളിലും ഉന്നതന്മാരായ ആളുകൾ കേരളത്തിനകത്തും പുറത്തും വിദേശങ്ങളിലുമായി ജോലി ചെയ്യുന്നു.

“അതുല്യം” സമ്പൂർണ്ണ പ്രാഥമിക വിദ്യാഭ്യാസ പരിപാടിയിലൂടെ 30 പേരെ 2014-15 ൽ നാലാംതരം വിജയിപ്പിക്കാൻ കഴിഞ്ഞിട്ടുണ്ട്. 2015-16 ൽ മുതൽ ആരംഭിച്ച പ്ലസ് വൺ തുല്യതാ കോഴ്സിൽ 7 പേർ പങ്കെടുത്തിട്ടുണ്ട്. 7-ാം തരം തുല്യതാ കോഴ്സിൽ 20 പേരെ പരീക്ഷയിൽ വിജയിപ്പിച്ചു. 75 പേരെ പത്താംതരം തുല്യതാ കോഴ്സിൽ വിജയിപ്പിച്ചിട്ടുണ്ട്.

ഗ്രാമപഞ്ചായത്ത് :-

1953 ൽ വാഴൂർ ഗ്രാമപഞ്ചായത്ത് നിലവിൽ വന്നു. ശ്രീ. പി.റ്റി. വർക്കി പുനാട്ട് ആയിരുന്നു ആദ്യത്തെ പ്രസിഡന്റ്. അതിനുശേഷം ശ്രീ. കെ.ജെ. ഐപ്പ് കല്ലറക്കൽ, ശ്രീ. ഗോവിന്ദൻനായർ പനച്ചിക്കൽ, ശ്രീ. ടി.എം. മാത്യു താരമംഗലം, ശ്രീ. ജോസഫ് സ്കറിയ തഴയ്ക്കമറ്റം, ശ്രീ. ബാബു തോമസ് വെട്ടുവേലിൽ, ശ്രീ. തോമസ് മൈലാങ്കൽ, ശ്രീ. പി.റി. തോമസ് പുനാട്ട്, ശ്രീമതി തങ്കമ്മ അലക്സ് കരുനാട്ട്, ശ്രീമതി ഓമന അരവിന്ദാക്ഷൻ ഇട്ടിക്കൽ, ശ്രീ. ടി.കെ. സുരേഷ്കുമാർ, അംബികാ വിലാസം, പ്രസാദ് മറ്റത്തിൽ, ശ്രീ. ജോസ് കെ.ചെറിയാൻ അരീക്കൽ, ശ്രീ. തോമസ് വെട്ടുവേലിൽ, ശ്രീമതി പുഷ്പക്കല ടീച്ചർ എന്നിവർ പ്രസിഡന്റുമാരായി സേവനം അനുഷ്ഠിച്ചിട്ടുണ്ട്. ശ്രീ. വി.പി. റെജി, വടക്കേടത്തുതാഴെ ആണ് ഇപ്പോഴത്തെ പ്രസിഡന്റ്.

ജനസംഖ്യ :-

2017 മാർച്ച് മാസത്തെ കണക്കനുസരിച്ച് 30 ചതുരശ്ര കിലോമീറ്റർ വിസ്തൃതിയുള്ള വാഴൂർ ഗ്രാമപഞ്ചായത്തിൽ 12273 പുരുഷന്മാരും, 12896 സ്ത്രീകളും ഉൾപ്പെടെ ജനസംഖ്യ 25169 ആണ്. എസ്. സി. വിഭാഗത്തിൽ 1775 ഉം എസ്.ടി. വിഭാഗത്തിൽ 95പേരുമാണ് നമ്മുടെ പഞ്ചായത്തിലുള്ളത്.

പഞ്ചായത്തിന്റെ പ്രവർത്തനങ്ങൾ :-

ഒൻപത്, പത്ത്, പതിനൊന്ന്, പന്ത്രണ്ട് പഞ്ചവത്സരപദ്ധതികളിലൂടെ സമസ്ത മേഖലകളിലും ക്രമാനുഗതമായ പുരോഗതിയാണ് നാം കൈവരിച്ചിരിക്കുന്നത്. ഇതിന്റെ പ്രതിഫലനം നമ്മുടെ പഞ്ചായത്തിലും ദൃശ്യമാണ്. പഞ്ചായത്ത് പ്രദേശത്തുള്ള എല്ലാ ജനങ്ങൾക്കും പ്രത്യേകിച്ച് ത

ച്ചിരുന്ന ഈ ആശ്രമത്തിലെ പ്രശസ്ത സംസ്കൃത പണ്ഡിതന്മാരുടെ ശിക്ഷ്യത്വത്തിൽ മറ്റ് അനേകം പണ്ഡിതന്മാരും അഭ്യാസനവും ഗവേഷണങ്ങളും നടത്തിയിട്ടുള്ളതിന് തെളിവുകളുണ്ട്.

ക്ഷേത്രങ്ങൾ :-

ദേവസ്വം ബോർഡിന്റെ ഭരണത്തിൻ കീഴിലുള്ള ചരിത്രപ്രസിദ്ധമായ കൊടുങ്ങൂർ ദേവീക്ഷേത്രം വാഴൂരിന്റെ ഹൃദയഭാഗമായ കൊടുങ്ങൂരിൽ സ്ഥിതി ചെയ്യുന്നു. മീനമാസത്തിലെ പുരംനക്ഷത്രത്തിലാണ് ഇവിടുത്തെ ആറാട്ട്. മറ്റൊരു പ്രധാന ക്ഷേത്രമാണ് വെട്ടിക്കാട്ട് ശ്രീധർമ്മശാസ്താക്ഷേത്രം തീർത്ഥപാദപുരത്തുള്ള ഭഗവതിക്കാവ് ഉൾപ്പെടെ ഈ ക്ഷേത്രങ്ങളെല്ലാം ശബരിമല തീർത്ഥാടകരുടെ ഒരു ഇടത്താവളമാണ്. വാഴൂർ തീർത്ഥപാദാശ്രമവുമായി ബന്ധപ്പെട്ട് ശ്രീ മുരുകന്റെ ഒരു ക്ഷേത്രം, പുളിക്കൽ കവലയിൽ സ്ഥിതി ചെയ്യുന്ന അയ്യപ്പ സേവാസംഘത്തിന്റെ ഭരണത്തിൻ കീഴിലുള്ള ശ്രീകൃഷ്ണസ്വാമിക്ഷേത്രം, വാഴൂരിലെ വിശ്വകർമ്മസമുദായത്തിലെ പ്രസിദ്ധമായ കരിനിലത്ത് കുടുംബഭരണത്തിലുള്ള കൊടുങ്ങൂർ രുദ്രഭയങ്കരി ദേവീക്ഷേത്രം, മോതിരപ്പള്ളി കുടുംബത്തിന്റെ നിയന്ത്രണത്തിലുള്ള ശ്രീ ഭുവനേശ്വരീ ദേവീക്ഷേത്രം, ചാമംപതാൽ ശ്രീ ധർമ്മശാസ്ത്രക്ഷേത്രം, ഇലഞ്ഞിക്കൽ വിരഭദ്രസ്വാമി ക്ഷേത്രം, കാനം ശ്രീ ധർമ്മശാസ്താക്ഷേത്രം എന്നിവ എടുത്തുപറയേണ്ട അമ്പലങ്ങളിൽ ചിലതാണ്.

മുസ്ലീം ആരാധനാലയങ്ങൾ :-

ചാമംപതാലിലുള്ള മുസ്ലീം പള്ളിക്ക് നൂറിലധികം വർഷങ്ങളുടെ പഴക്കമുണ്ട്. 1999- ലാണ് ടി പള്ളിയുടെ പുനരുദ്ധാരണം നടന്നത്. കൂടാതെ കല്ലൂരതക്കേൽ ഭാഗത്തും കൊടുങ്ങൂരും ഓരോ തൈക്കാവുകളുമുണ്ട്. മുസ്ലീങ്ങളുടെ സാമൂഹ്യവും സാംസ്കാരികവുമായ ഉന്നമനത്തിനുവേണ്ടി പ്രവർത്തിക്കുന്ന സംഘടനകളും ഇവിടെ പ്രവർത്തിക്കുന്നുണ്ട്.

ക്രൈസ്തവ ദേവാലയങ്ങൾ :-

സി.എസ്.ഐ. പള്ളി കാനം, സെന്റ് പീറ്റേഴ്സ് ഓർത്തഡോക്സ് ചർച്ച് പുളിക്കൽകവല, മലങ്കര കത്തോലിക്ക ചർച്ച് നെടുമാവ്, സി.എസ്.ഐ.പള്ളി കൊടുങ്ങൂർ, സെന്റ് മേരീസ് കാത്തലിക് പള്ളി പുളിക്കൽകവല, സെന്റ് ഇഗ്നേഷ്യസ് പള്ളി കാഞ്ഞിരപ്പാറ, ഹോളി ക്രോസ് ചർച്ച് ഇളങ്ങോയി, ചെങ്കൽപള്ളി വാഴൂർ ഈസ്റ്റ് തുടങ്ങിയവ ഇവിടുത്തെ പ്രസ്ഥാന ക്രിസ്തീയ ദേവാലയങ്ങളാണ്.

സെന്റ് ജോർജ്ജ് യാക്കോബായ പള്ളി നെടുമാവ്, സെന്റ് മേരീസ് ഓർത്തഡോക്സ് ചർച്ച് കാനം, ഫാത്തിമാ മാതാ ചർച്ച് ചാമംപതാൽ, സെന്റ് മേരീസ് ഓർത്തഡോക്സ് ചർച്ച് കുന്നുകുഴി, സെന്റ് ജോർജ്ജ് യാക്കോബായ ചർച്ച് ഉള്ളായം, സെന്റ് ജോർജ്ജ് മാർത്തോമ്മ ചർച്ച് 18-ാ

o മൈൽ, സെന്റ് മേരീസ് ചർച്ച് 19-ാം മൈൽ, സെന്റ് ജൂഡ് സി.എം.എസ്. ആംഗ്ലിക്കൻ ചർച്ച്, ടി. പി. പുരം തുടങ്ങിയവ ഇവിടുത്തെ മറ്റു പ്രധാന ക്രൈസ്തവ ആരാധനാലയങ്ങളാണ്.

ആരോഗ്യരംഗം :-

അടുത്തകാലത്ത് പൊതുമേഖലാ ആരോഗ്യ സംവിധാനങ്ങളുടെ കാര്യക്ഷമത അൽപമെങ്കിലും വർദ്ധിപ്പിക്കുവാൻ സഹായകരമായത് തദ്ദേശഭരണസ്ഥാപനങ്ങളുടെ പ്രവർത്തനങ്ങളാണ്.

പാർപ്പിടം, കുടിവെള്ളം, ദാരിദ്ര്യനിർമ്മാർജ്ജനം, പാർശ്വവൽക്കരിക്കപ്പെട്ടവരുടെ പ്രശ്നങ്ങൾ, അഗതികൾ, സാമൂഹ്യക്ഷേമം, പുനരധിവാസം, ഇങ്ങനെ വിവിധ മേഖലകളിൽ പരമ്പരാഗതമായി ആരോഗ്യവകുപ്പ് കൈകാര്യം ചെയ്തിരുന്ന മേഖലയ്ക്ക് പുറത്ത് തദ്ദേശസ്വയംഭരണ സ്ഥാപനങ്ങൾ ഫലപ്രദമായി ഇടപെട്ടുകൊണ്ടാണ് ആരോഗ്യരംഗത്തെ നേട്ടങ്ങൾ നിലനിർത്താനായത്. കുറഞ്ഞ ജനന മരണ നിരക്കുകൾ, കുറഞ്ഞ മാതൃമരണനിരക്കും ശിശുമരണ നിരക്കും, ഉയർന്ന ആയുർദൈർഘ്യം, ഉയർന്ന സാമൂഹ്യ വികസന സൂചിക (ഹ്യൂമൻ ഡെവലപ്മെന്റ് ഇൻഡക്സ്) ഉയർന്ന സാക്ഷരത, ഉയർന്ന കുടുംബാംസുത്രണനിരക്ക്, ആഗോള ശ്രദ്ധ നേടിയ പാലിയേറ്റീവ് പദ്ധതിപോലുള്ള മാതൃകകൾ ഒക്കെ നമ്മുടെ നേട്ടങ്ങളാണ്. 65 കിടപ്പുരോഗികൾക്ക് സാന്ത്വനപരിചരണം നൽകാൻ നമുക്ക് കഴിയുന്നുണ്ട്. 72 ക്യാൻസർ രോഗികളെയും സാന്ത്വന പരിചരണത്തിൽ കൊണ്ടുവരാനുള്ള പ്രയത്നം നടന്നുകൊണ്ടിരിക്കുന്നു. പാലിയേറ്റീവ് രോഗി സംഗമങ്ങൾ നടത്തിപ്പോരുന്നു.

ഇന്ന് വാഴൂർ പഞ്ചായത്തിൽ സർക്കാർ തലത്തിൽ ഒരു ആയുർവ്വേദ ഡിസ്പെൻസറിയും, രണ്ട് ഉപകേന്ദ്രങ്ങളും ഒരു കുടുംബാരോഗ്യകേന്ദ്രവും നാല് ഉപകേന്ദ്രങ്ങളും ഉണ്ട്. നന്നായി പ്രവർത്തിക്കുന്ന ഒരു പഞ്ചായത്ത്തല ഹോമിയോ ഡിസ്പെൻസറിയും സ്വകാര്യമേഖലയിൽ അലോപ്പതി ക്ലിനിക്കുകളും ആശുപത്രികളുമായി വിവിധ സ്ഥാപനങ്ങൾ, സ്വകാര്യ ഹോമിയോ ക്ലിനിക്കുകൾ, 2 ഡെന്റൽ ക്ലിനിക്കുകൾ, വിവിധ ആയുർവ്വേദ പാരമ്പര്യ നാട്ടുവൈദ്യ ചികിത്സാ സ്ഥാപനങ്ങൾ, 10 ഓളം മെഡിക്കൽ ഷോപ്പുകൾ, ഒരു മെഡിക്കൽ ലബോറട്ടറി എന്നിവയും സ്തുത്യർഹമായ രീതിയിൽ ഇവിടെ പ്രവർത്തിച്ചു വരുന്നു. തീർത്ഥപാദപുരത്ത് കൊട്ടാരത്തിൽ ചിന്നമ്മയ്യം, മഞ്ഞാടിയിൽ ശ്രീമതി തങ്കമണിയമ്മയും, കൺട്രാച്ചിയിൽ ശ്രീമതി പ്രസന്നകുമാരിയും പാരമ്പര്യ വിഷചികിത്സ നടത്തി വരുന്നു. പഞ്ചായത്തിൽ ആശ വർക്കർമാരുടെ സേവനം വളരെ വലുതാണ്. ഈ നാട്ടിലെ പൊതുകാര്യ പ്രസക്തനും ഉദാരമതിയുമായ ശ്രീ പിററനാൽ അയ്യപ്പൻപിള്ളയുടെ സ്മരണയ്ക്കായി മകൻ ശാന്തിഭവനത്തിൽ ശ്രീ ഉണ്ണികൃഷ്ണൻനായർ സൗജന്യമായി നൽകിയ ഒരേക്കർ മുപ്പതുസെന്റ് സ്ഥലത്ത് വിവിധ കേന്ദ്രങ്ങളിൽ നിന്നും ലഭിച്ച ഫണ്ടുകൾ ഏകോപിപ്പിച്ച് പി.എച്ച്.സെന്ററിനുവേണ്ടി നിർമ്മിച്ച പ്രാഥമിക ആരോഗ്യകേന്ദ്രം ഇന്ന് ബഹുകേരളാ ഗവൺമെന്റിന്റെ 'ആർദ്രം' പദ്ധതിയിലുൾപ്പെടുത്തി കുടുംബ ആരോഗ്യകേന്ദ്രമായി പ്രഖ്യാപിച്ചിട്ടുണ്ട്. ഇക്ക

ഴിഞ്ഞ മാർച്ച് 7-ാം തീയതി ലോക ആരോഗ്യദിനത്തിൽ 'പ്രത്യുൾ' എന്ന പേരിൽ ഇവിടെ ഒരു മാതൃകാ ആരോഗ്യ ക്ലിനിക് പ്രവർത്തനം ആരംഭിച്ചിട്ടുണ്ട്.

കാലാവസ്ഥയും മഴയുടെ ലഭ്യതയും :-

പൊതുവെ നാല് മാസങ്ങളോളം വാഴൂർ പ്രദേശത്ത് തെക്ക് പടിഞ്ഞാറ് മൺസൂൺ, വടക്ക് കിഴക്ക് മൺസൂൺ എന്നീ രണ്ട് മഴക്കാലങ്ങളാണ് ലഭ്യമാകുന്നത്. ഈ രണ്ട് മൺസൂണുകളിലുമായി 2435.9 മി.മീറ്റർ മുതൽ 3755.2 മി.മീറ്റർ വരെ മഴ ലഭിക്കാറുണ്ട്. ജൂൺ മുതൽ സെപ്തംബർ വരെ നീളുന്ന തെക്കു പടിഞ്ഞാറൻ കാലവർഷ സമയത്ത് ആകെ മഴയുടെ 59% വരെയും 21% വരെ മഴ ഒക്ടോബർ മുതൽ ഡിസംബർ വരെ നീളുന്ന വടക്ക് കിഴക്കൻ കാലവർഷ സമയത്തുമായി ലഭിക്കുന്നു.

മാർച്ച് മുതൽ മെയ് വരെ വേനൽക്കാലവും ജനുവരി മുതൽ ഫെബ്രുവരി വരെ മഞ്ഞു കാലവും അനുഭവപ്പെടുന്നു.

മണ്ണിനങ്ങൾ :-

ഇവിടെ വെട്ടുകല്ലിന്റെയും പാറകളുടെയും അപക്ഷയം മൂലം ഉണ്ടാകുന്ന ചെമ്മണ്ണും, മണ്ണൊലിപ്പിന്റെ ഫലമായി താഴ്വരകളിൽ അടിഞ്ഞിരിക്കുന്ന മണ്ണുമാണ് മുഖ്യമായും കാണപ്പെടുന്നത്.

ചുവപ്പോടു കൂടിയ തവിട്ടു നിറം മുതൽ ഇരുണ്ട തവിട്ട് നിറം വരെയാണ് മണ്ണിന്റെ നിറം ഇവയിൽ ചെമ്മണ്ണ് 50% മുതൽ 60% വരെയും കരിമണ്ണ് 40 മുതൽ 50% വരെയും കാണപ്പെടുന്നു.

മണ്ണിന്റെ ഘടന :-

പശിമയുള്ളതും ധാരാളം ചെറിയ വേരുകൾ കാണപ്പെടുന്നതും സൂക്ഷിരങ്ങൾ ഉള്ളതുമാണ് ഈ പ്രദേശത്തെ മണ്ണ്

മണ്ണിന്റെ രചന :-

സാമാന്യം ഗുണനിലവാരമുള്ള ചെമ്മണ്ണ്, കരിമണ്ണ്, ചരൽ കലർന്ന മണ്ണ് എന്നിവ കാണപ്പെടുന്നു.

മണ്ണിന്റെ ചരിവ് :-

ഭൂരിഭാഗം പ്രദേശങ്ങളും വടക്കു നിന്ന് തെക്കോട്ട് മിതമായ ചെരിവോടുകൂടി തെക്ക് ദിശയെ അവലംബിച്ചാണ് കാണപ്പെടുന്നത്.

മണ്ണിന്റെ ആഴം :-

50 സെന്റിമീറ്റർ മുതൽ 200 സെന്റിമീറ്റർ വരെയാണ് മേൽമണ്ണിന്റെ ആഴം.

കാർഷികരംഗം :-

വാഴൂർ ഗ്രാമപഞ്ചായത്തിലെ ജനസംഖ്യയിൽ ഭൂരിഭാഗവും കാർഷിക മേഖലയെ ആശ്രയിച്ച് ജീവിതം നയിക്കുന്നവരാണ്. പ്രധാന കൃഷി റബ്ബറാണ്. കുരുമുളക്, കൊക്കോ, ഇഞ്ചി, മഞ്ഞൾ, കൈതച്ചക്ക, മരച്ചീനി മുതലായവ കൃഷി ചെയ്തു വരുന്നു. കർഷകരുടെ സർവ്വതോമുഖമായ പുരോഗതി ലക്ഷ്യമാക്കി കൃഷിഭവൻ പുളിക്കൽകവലയിൽ പ്രവർത്തിക്കുന്നു. അർഹരായ കൃഷിക്കാർക്ക് വിത്ത്, വളം മുതലായവകൾ ഇവിടെ നിന്നും വിതരണം ചെയ്യുന്നു. കർഷകരുടെ ഉന്നമനം ലക്ഷ്യമാക്കി 'ആത്മ' വിവിധ പദ്ധതികൾ ആസൂത്രണം ചെയ്ത് നടപ്പാക്കി വരുന്നു. കർഷകരുടെ പ്രധാന പ്രശ്നം ഉൽപ്പന്നങ്ങൾക്ക് ശരിയായ വിപണി ഇല്ല എന്നതായിരുന്നു. ഇത് മനസ്സിലാക്കി വാഴൂർ ഗ്രാമപഞ്ചായത്തിൽ സ്വാശ്രയ കാർഷിക ലേല വിപണി മൂന്നു വർഷങ്ങൾക്കുമുമ്പ് പ്രവർത്തനം ആരംഭിച്ച് 'നേരങ്ങാടി' എന്ന പേരിൽ ഇന്നും സ്തുത്യർഹമായ പ്രവർത്തനം നടത്തിക്കൊണ്ടിരിക്കുന്നു. എല്ലാ തിങ്കളാഴ്ചകളിലുമാണ് വിപണി പ്രവർത്തിക്കുക. കർഷകർക്ക് തങ്ങൾ ഉൽപ്പാദിപ്പിക്കുന്ന കാർഷിക ഉൽപ്പന്നങ്ങൾ മിതമായ നിരക്കിൽ വിറ്റഴിയ്ക്കാനും ഉപഭോക്താക്കൾക്ക് വിഷരഹിത വസ്തുക്കൾ മിതമായ വിലയ്ക്ക് വാങ്ങി ഉപയോഗിക്കാനും കഴിയുന്നുണ്ട്.

വിള	വിസ്തൃതി
തെങ്ങ്	300 ഹെക്ടർ
കവുങ്ങ്	8.5 ഹെക്ടർ
വാഴ	302 ഹെക്ടർ
റബ്ബർ	1760 ഹെക്ടർ
കൊക്കോ	16 ഹെക്ടർ
ഇഞ്ചി	12 ഹെക്ടർ
കപ്പ,കാച്ചിൽ	225 ഹെക്ടർ
കുരുമുളക്	90 ഹെക്ടർ
മഞ്ഞൾ	5.5 ഹെക്ടർ
പൈനാപ്പിൾ	45 ഹെക്ടർ
കാപ്പി	22 ഹെക്ടർ
ജാതി	18 ഹെക്ടർ
പച്ചക്കറി	28 ഹെക്ടർ

സമ്പൂർണ്ണ വൈദ്യുതീകരണം :-

2017 മാർച്ച് 31-ാം തീയതി വാഴൂർ ഗ്രാമപഞ്ചായത്ത് സമ്പൂർണ്ണ വൈദ്യുതീകരണം ലഭിച്ച പഞ്ചായത്തായി മാറിയിട്ടുണ്ട്.

ധനകാര്യസ്ഥാപനങ്ങൾ :-

സർക്കാർ, സഹകരണ പൊതുമേഖലകളിലായി നിരവധി ധനകാര്യ സ്ഥാപനങ്ങൾ പഞ്ചായത്തിൽ പ്രവർത്തിക്കുന്നുണ്ട്. പോസ്റ്റാഫീസുമായി ബന്ധപ്പെട്ടും ധനകാര്യ ഇടപാടുകൾ നടക്കുന്നുണ്ട്. സ്വകാര്യ പണമിടപാട്സ്ഥാപനങ്ങളും പഞ്ചായത്തിൽ പ്രവർത്തിച്ചു വരുന്നു. അരയിൽ മണി കെട്ടി കിലുക്കി ശബ്ദമുണ്ടാക്കി അഞ്ചൽ ഉരുപ്പടികൾ വിതരണം ചെയ്തിരുന്ന അഞ്ചലോട്ടക്കാരനെ ഇന്നും പഴമക്കാർ ഓർക്കാറുണ്ട്.

കുടിവെള്ളം :-

ചെറുതും വലുതുമായ അനേകം തോടുകളും അരുവികളും കുളങ്ങളുമൊക്കെക്കൊണ്ട് സമ്പന്നമായ ഈ പഞ്ചായത്ത് പ്രദേശം, ജനുവരി, ഫെബ്രുവരി മാസത്തോടെ ജലക്ഷാമത്തിന്റെ കരാളഹസ്തങ്ങളിൽ അമരുന്ന വിചിത്രമായ കാഴ്ചയാണ് നാം കണ്ടുവരുന്നത്. ഇവിടെ ലഭിക്കുന്ന മഴവെള്ളം മുഴുവനും വളരെ വേഗം കുത്തി ഒഴുകി സമീപ ജലാശയങ്ങളിൽ എത്തുന്നു. റബ്ബർ കൃഷി തുടങ്ങിയതോടെ മേൽമണ്ണ് കിളച്ചുള്ള കൃഷികൾ കുറഞ്ഞുവരികയും ഭൂമിയിലേക്ക് ജലം വാർന്നിറങ്ങുന്നതിനുള്ള സാധ്യതകൾ കുറയുകയും ചെയ്തു. ഇടക്കയ്യാലകളുടെ കുറവ് മറ്റൊരു പ്രധാന പ്രശ്നമാണ്. തട്ടുകളായി കയ്യാലകൾ തീർത്താൽ മേൽമണ്ണ് നഷ്ടപ്പെടില്ല. എന്നു മാത്രമല്ല ജലം മണ്ണിൽ ആഴ്ന്നിറങ്ങുകയും ചെയ്യും. കൃഷിയിടങ്ങളിൽ കാനകളും കുഴികളും തീർത്തും ഒരു പരിധിവരെ ഇത് പരിഹരിക്കാവുന്നതാണ്. തോടുകളിൽ തടയണകൾ നിർമ്മിച്ചാൽ ജലം തടഞ്ഞു നിർത്താനും അതിലൂടെ പരിസര പ്രദേശങ്ങളിലെ കിണറുകളെ ജലസംപുഷ്ടമാക്കാനും കഴിയും.

കിണറുകൾ കുഴിച്ചും, കുഴൽകിണറുകൾ സ്ഥാപിച്ചും തടയണകൾ നിർമ്മിച്ചും മഴക്കൊയ്ത്തിലൂടെ കിണർ റീചാർജ്ജ് ചെയ്തും കുടിവെള്ള ക്ഷാമത്തിന് പരിഹാരം കാണാനുള്ള പഞ്ചായത്തിന്റെ ശ്രമവിജയകരമായി.

കോളനികൾ :-

തെക്കാനിക്കാട്, വേലമ്പറമ്പ്, മംഗലത്തുകുന്ന്, പുതുപ്പള്ളിക്കുന്ന്, മുളളകുഴി തുടങ്ങിയ വയിൽ ഭൂരിഭാഗം പ്രദേശങ്ങളിലും വൈദ്യുതിയും പശ്ചാത്തല സൗകര്യങ്ങളും ലഭ്യമാക്കിയിട്ടുണ്ട്.

കുടിവെള്ളം ലഭ്യമാക്കാനുള്ള ശ്രമങ്ങൾ നടന്നുവരുന്നു.

കാഞ്ഞിരപ്പാറ, പട്ടികജാതി സെററിൽമെന്റ് കോളനി (എരുമത്തല), നെടുമാവ് പുതിയ

കോളനി (ഐ.എച്ച്.ഡി.പി.), പഴയ കോളനി, പതിനേഴാം മൈൽ പട്ടികജാതി കോളനി എന്നിങ്ങനെ മൂന്ന് അംഗീകൃത കോളനികളാണ് വാഴൂർ പഞ്ചായത്തിലുള്ളത്. 11, 16 വാർഡുകൾ ഉള്ള പനന്താനം മിച്ചഭൂമി, ഉള്ളായം, പാലയ്ക്കാമറ്റം, കൊരട്ടിമല, കൊച്ചുകാഞ്ഞിരപ്പാറ, വാഴൂർ ഈസ്റ്റിലുള്ള പുതിയ കോളനി (മൂലേൽ കോളനി), ചുരനോലി മുതലായ പ്രദേശങ്ങളിൽ പട്ടികജാതി വിഭാഗത്തിൽപ്പെട്ടവർ വസിക്കുന്നുണ്ട്.

പാർപ്പിടം :-

സ്വന്തമായി വീടില്ലാത്തവർക്ക് വീട് നിർമ്മിക്കുന്ന പ്രശ്നം 12-ാം പഞ്ചവത്സര പദ്ധതിക്കാലത്ത് പി.എം.എ.വൈ.യിലൂടെയും ഭവനവായ്പകൾ നൽകിയും ഒരു പരിധി വരെ പരിഹരിക്കാൻ കഴിഞ്ഞു എങ്കിലും കൂടുതൽ ഉൾജ്ജ്വലമായ ശ്രമങ്ങൾ 'ലൈഫ് മിഷനിലൂടെ നടപ്പാക്കി എല്ലാവർക്കും തല ചായ്ക്കാനൊരിടം നൽകാൻ കഴിയുമെന്ന് പ്രതീക്ഷിക്കുന്നു.

നമ്മുടെ പഞ്ചായത്ത് വികേന്ദ്രീകൃതസുത്രണത്തിന്റെ സത്ത ഉൾക്കൊണ്ടുകൊണ്ട് കഴിഞ്ഞകാല പ്രവർത്തനങ്ങളിലെ പോരായ്മകൾ പരിഹരിച്ച് വികസനത്തിന്റെ പാതയിൽ ബഹുഭൂരി സഞ്ചരിച്ച് പുരോഗതിയിൽ നിന്ന് പുരോഗതിയിലേക്ക് കുതിക്കും എന്ന് നമുക്ക് വിശ്വസിക്കാം.

പൊതുമുദ്രണം :-

കർമ്മോന്മുഖരായ പഞ്ചായത്ത് അംഗങ്ങളും കാര്യക്ഷമതയുള്ള ജീവനക്കാരും പഞ്ചായത്ത് ഭരണത്തെ മുന്നോട്ട് കൊണ്ടുപോകുന്നതിൽ നിസ്തുലമായ പങ്ക് വഹിക്കുന്നു. എന്നിരുന്നാലും ഓഫീസ് കെട്ടിടത്തിന്റെ സ്ഥലപരിമിതിയും മറ്റ് പഞ്ചായത്തുകളെപ്പോലെ തന്നെ ജോലിഭാരത്തിന് ആനുപാതികമായ എണ്ണം ജീവനക്കാരില്ലാത്തതും പഞ്ചായത്തിന്റെ പ്രവർത്തനത്തിനെ ബാധിക്കുന്നുണ്ട്. പൂർണ്ണമായും കമ്പ്യൂട്ടർ വൽക്കരിച്ചതോടുകൂടി ഫണ്ട് ഓഫീസ് സംവിധാനം വളരെയേറെ മെച്ചപ്പെട്ടിട്ടുണ്ട്.

പഞ്ചായത്ത് മുഖേന ജനങ്ങൾക്ക് ലഭ്യമാക്കുന്ന സേവനങ്ങളും ആയതിന് അപേക്ഷിക്കേണ്ടവിധവും ആവശ്യമായ രേഖകളും സംബന്ധിച്ച പാഠാവകാശരേഖ പ്രസിദ്ധീകരിച്ച് വിതരണം ചെയ്തിട്ടുണ്ട്. പാഠാവകാശ രേഖയിൽ സമയക്രമം നിശ്ചയിച്ചിട്ടുള്ളതുപോലെ സേവനം ലഭ്യമാക്കുന്നതിന് ചില സാങ്കേതിക പ്രശ്നം

മൂലം എല്ലായ്പ്പോഴും സാധിക്കുന്നില്ലെങ്കിലും കഴിവതും സമയക്രമം പാലിക്കുന്നതിന് ശ്രദ്ധിക്കുന്നുണ്ട്.

നിലവിലുള്ള പഞ്ചായത്ത് ഓഫീസ് കെട്ടിടം മാറ്റിസ്ഥാപിക്കുന്നതിനായി പുതിയ പഞ്ചായത്ത് ഓഫീസ് ഷോപ്പിംഗ് കോംപ്ലക്സ് സമുച്ചയം നിർമ്മാണം പൂർത്തിയാക്കിയിട്ടുണ്ട്. അനുബന്ധ സൗകര്യങ്ങൾ പൂർത്തിയായി വരുന്നു. കഴിഞ്ഞ പദ്ധതികാലയളവിൽ പഞ്ചായത്തിൽ പിരിഞ്ഞ കിട്ടേണ്ടതായ നികുതികൾ പിരിച്ചെടുത്ത് വരുമാനം കൂട്ടുന്നതിന് സാധിച്ചിട്ടുണ്ട്. വസ്തു നികുതി, തൊഴിൽ നികുതി, ലൈസൻസ്, ഷോപ്പിംഗ് കോംപ്ലക്സ്, വാടക, കമ്മ്യൂണിറ്റി ഹാൾ വാടക, എന്നീ ഇനങ്ങളിൽ പഞ്ചായത്തിന് വരുമാനം ലഭിക്കുന്നുണ്ട്. പുതിയ കെട്ടിട സമുച്ചയത്തിന്റെ പ്രവർത്തനം ആരംഭിക്കുമ്പോൾ ടി കെട്ടിടത്തിലെ കടമുറികളുടെ വാടകയും ലഭ്യമായി തുടങ്ങും.

ടി സാധ്യതകൾ പ്രയോജനപ്പെടുത്തി പഞ്ചായത്തിന്റെ വികസനവും ജനങ്ങൾക്ക് നൽകുന്നു



സ്രോതസ്സ് : സംസ്ഥാന ഭൂരേഖനിവാരണ അതോറിറ്റി
 ചിത്രം 1.3 ഭൂരൂപ ശാസ്ത്രം

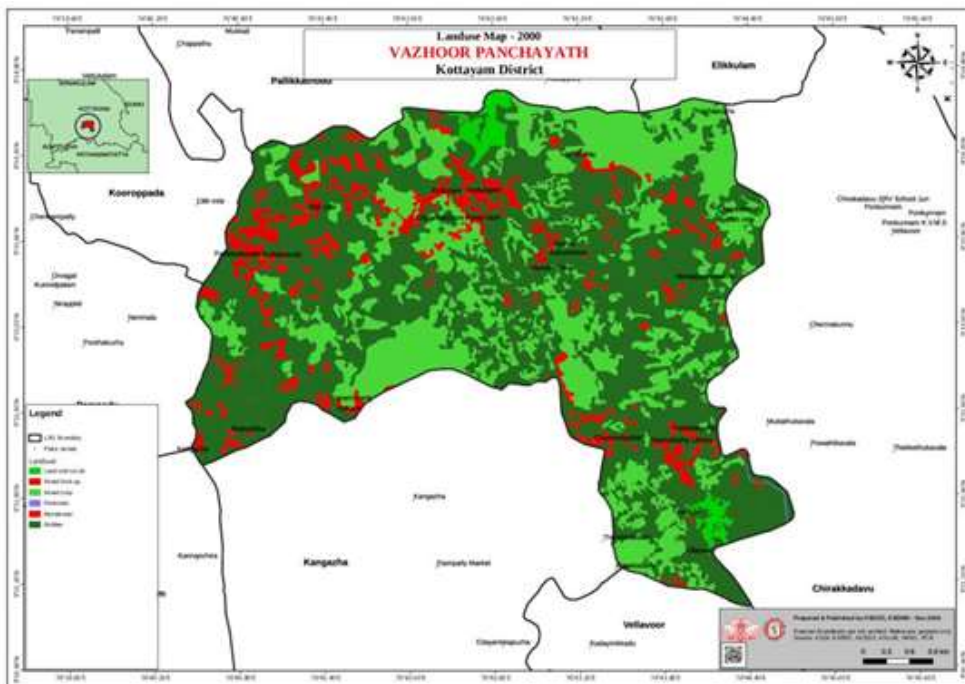

സ്രോതസ്സ് : സംസ്ഥാന ഭൂരേഖനിവാരണ അതോറിറ്റി
 ചിത്രം 1.4 ഭൂവിനിയോഗ ഭൂപടം 2000

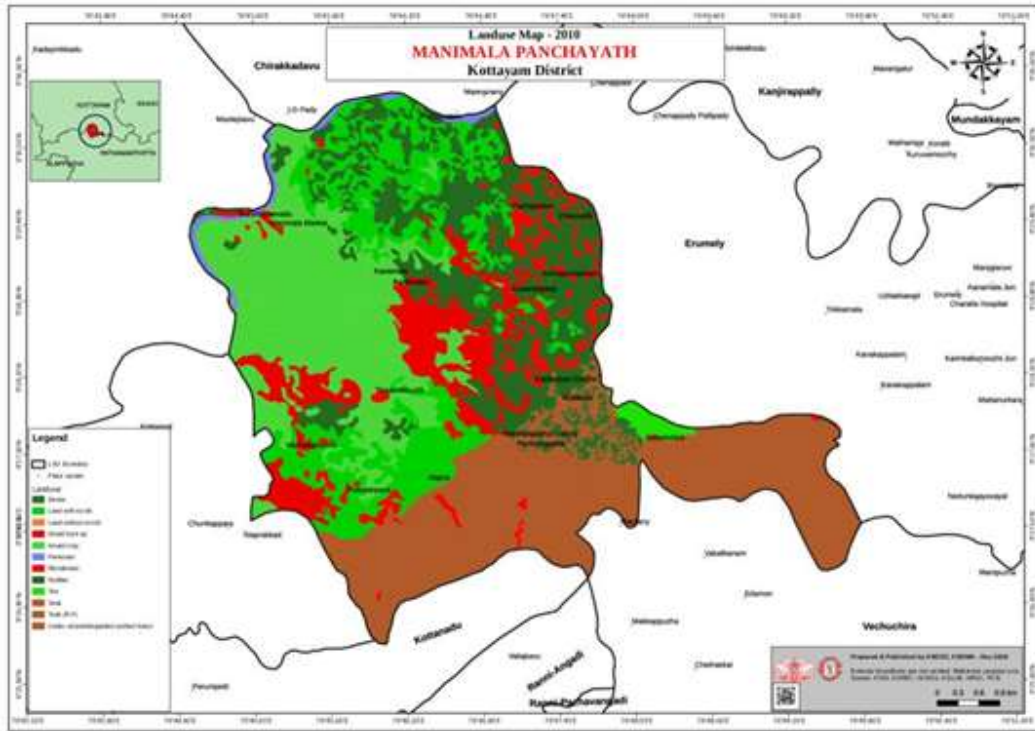

**സ്രോതസ്സ് : സംസ്ഥാന ഭൂരേഖനിവാരണ അതോറിറ്റി
ചിത്രം 1.5 ഭൂവിനിയോഗ ഭൂപടം 2010**

വാഴൂർ ഗ്രാമപഞ്ചായത്തിന്റെ 2005 - 06 കാലഘട്ടത്തിലേയും 2015 -16 കാലഘട്ടത്തിലേയും ഭൂവിനിയോഗ ഭൂപടങ്ങൾ ചിത്രം

1.6 ചുവടെ ചേർത്തിരിക്കുന്നു. ഈ ഭൂപടങ്ങൾ പരിശോധിച്ചാൽ നമുക്ക് ഒരു പാട് വ്യത്യാസങ്ങൾ കാണുവാൻ സാധിക്കും. നിർമ്മിതികൾ വർദ്ധിച്ചതായും പഞ്ചായത്തിന്റെ പല ഭാഗങ്ങളിൽ ഉണ്ടായിരുന്ന തരിശു ഭൂമികൾ കൃഷിഭൂമിയായി മാറിയതായി കാണാൻ സാധിക്കുന്നു.

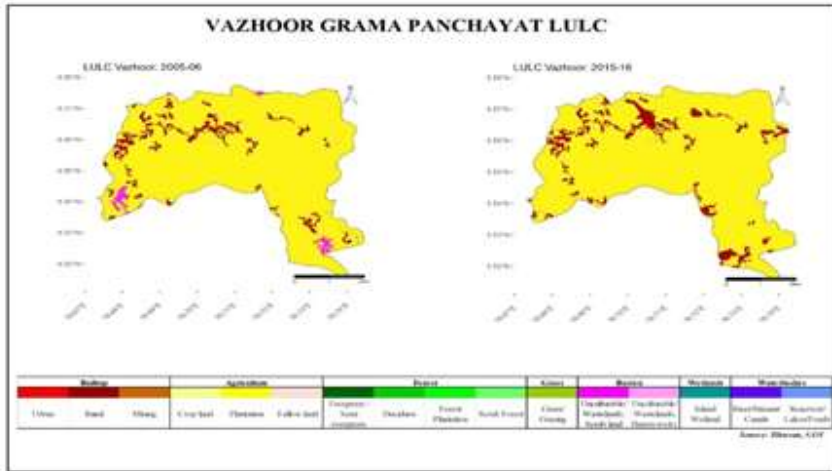

സ്രോതസ്സ് : കില

ചിത്രം 1.6 ഭൂവിനിയോഗ ഭൂപടം 2005 - 2006 & 2015 - 2016 (ഘടനാപരം)



സ്രോതസ്സ് : സംസ്ഥാന ദുരന്തനിവാരണ അതോറിറ്റി
ചിത്രം 1.7 ജലവിഭവം



സ്രോതസ്സ് : സംസ്ഥാന ദുരന്തനിവാരണ അതോറിറ്റി
 ചിത്രം 1.8 നീർത്തട ഭൂപടം, നീർച്ചാലുകൾ



സ്രോതസ്സ് : സംസ്ഥാന ദുരന്തനിവാരണ അതോറിറ്റി
 ചിത്രം 1.9 മണ്ണിനങ്ങൾ

പട്ടിക 1:1 ജനസംഖ്യാസ്ഥിതി വിവരങ്ങൾ

വിഭാഗം	സ്ത്രീ	പുരുഷൻ	ട്രാൻസ്ജെൻഡർ	ആകെ
ജനസംഖ്യ	12896	12273	-	25169
കുട്ടികൾ 0-6	981	980	-	1961
എസ്.സി	888	887	-	1775
എസ്.റ്റി	46	49	-	95

സ്രോതസ്സ് : 2011 സെൻസസ്

പട്ടിക 1:2 തദ്ദേശ സ്വയം ഭരണ സ്ഥാപനങ്ങൾ - പൊതുവിവരങ്ങൾ -

വാർഡുകൾ	18
അക്ഷാംശ രേഖാംശ രേഖകൾ	76.673,9,515,76,744,9.577

സ്രോതസ്സ്: കില

പട്ടിക 1:3 റവന്യൂ വില്ലേജ് അടിസ്ഥാനത്തിൽ പഞ്ചായത്ത് വാർഡ് വിന്യാസം

ക്രമനമ്പർ	റവന്യൂ വില്ലേജിന്റെ പേര്	റവന്യൂ വില്ലേജിന്റെ പരിധിയിൽ വരുന്ന വാർഡ്
1.	വാഴൂർ	1,2,3,4,5,6,7,8,9,10,11,14,15,16,17,18 എന്നീ വാർഡുകൾ പൂർണ്ണമായും 12,13 ഭാഗികമായും
2.	കങ്ങഴ	12,13എന്നീ വാർഡുകൾ ഭാഗികം

സ്രോതസ്സ് : പഞ്ചായത്ത് രേഖ

പട്ടിക 1:4 സമ്പദ്ഘടന

സമ്പദ് ഘടനയുടെ വിശദാംശങ്ങൾ ദുരന്ത നിവാരണവുമായി ബന്ധപ്പെട്ടുവരുന്ന ഭാവി ആസൂത്രണത്തിന് ഉപകാരപ്രദമായിരിക്കും. ദുരന്തബാധിത പ്രദേശങ്ങളിൽ താമസിക്കുന്നവരെ പ്രത്യേകിച്ചും സാമ്പത്തികമായി ദുർബലമായ വിഭാഗത്തെ കൂടുതൽ ശ്രദ്ധിക്കാനാകും. തദ്ദേശ ഭരണ സ്ഥാപനം ഉൾക്കൊള്ളുന്ന പ്രദേശത്തിന്റെ സമ്പദ്ഘടനയെ സ്വാധീനിയ്ക്കുന്ന കാർഷിക, സേവന, വ്യാവസായിക മേഖല ജനങ്ങളുടെ സാമ്പത്തിക അവസ്ഥ, പ്രധാന ഉപജീവനമാർഗ്ഗങ്ങൾ എന്നിവ ചുവടെ വിശദീകരിക്കുന്നു.

പട്ടിക 1:4 സാമ്പത്തിക സ്ഥിതി വിവരം

ജനസംഖ്യ	ആകെ കുടുംബങ്ങളുടെ എണ്ണം	കുടുംബങ്ങളുടെ എണ്ണം		
		അഅഥ അറുഹ	മുൻഗണന	സബ്സിഡി ഉള്ള
		മഞ്ഞ കാർഡ് ഗ്രൂപ്പ്/പിങ്ക് കാർഡ് വർനീലകാർഡ് വെള്ളകാർഡ്		

ഉപജീവനരേഖ

ഉപജീവനരേഖയുടെ വിശദാംശങ്ങൾ, സാമൂഹിക സാമ്പത്തിക പശ്ചാത്തലത്തിൽ ദുരന്ത സാധ്യതയുള്ള അടിസ്ഥാന സൗകര്യങ്ങൾ തിരിച്ചറിയാൻ സാധിക്കും.

പട്ടിക 1:5 വിവിധ മേഖലകളിൽ തൊഴിലെടുക്കുന്നവർ

ക്രമ നമ്പർ	പ്രധാന തൊഴിൽ	എണ്ണം	പ്രധാനമായും ഉള്ള വാർഡുകൾ
1	കർഷകർ	2323	1-16
2	കർഷക തൊഴിലാളികൾ	1555	1-16
3	മത്സ്യബന്ധനത്തിൽ ഏർപ്പെടുന്നവർ	-	0-0
4	പരമ്പരാഗത തൊഴിലെടുക്കുന്നവർ	490	1-16
5	ദിവസക്കൂലിക്കാർ	2453	1-16

6	അതിഥി അവിദഗ്ധ തൊഴിലാളികൾ	321	
7	വ്യാപാരി വ്യവസായികൾ	389	1-16
8	നിർമ്മാണ തൊഴിലാളികൾ	160	1-16
9	ചെറുകിട കച്ചവടക്കാർ	250	1-16
10	ശമ്പള ജോലിക്കാർ	350	1-16
11	ശമ്പളജോലിക്കാർ - സ്വകാര്യം	900	1-16
12	പ്രവാസികൾ	3275	1-16
13	മറ്റുള്ളവർ	-	-

(റഫറൻസ് : പഞ്ചായത്ത് രേഖകൾ , കൃഷി ഓഫീസ്)

ഉപജീവനവുമായി പൊതു വിവരങ്ങൾ പട്ടിക 1.6 രേഖപ്പെടുത്തിയിരിക്കുന്നു

പട്ടിക 1:6 ഉപജീവന തൊഴിലുകൾ

ക്രമ നമ്പർ	തൊഴിൽ	യൂണിറ്റുകളുടെ എണ്ണം (ഷെഡുൾ/മത്സ്യക്കുളങ്ങൾ, ടാങ്ക് തൊഴിലുകൾ)
1	.കോഴി,താറാവ് വളർത്തൽ	12
2	ക്ഷീര കൃഷി (പശു/എരുമ)	40
3	പന്നിവളർത്തൽ	8
4	ആടുവളർത്തൽ	35
5	മറ്റേതെങ്കിലും വളർത്തുമൃഗങ്ങൾ	-
6	മത്സ്യകൃഷി (അലങ്കാര മത്സ്യകൃഷി)	6

പട്ടിക 1:4:3 അടിസ്ഥാന സൗകര്യങ്ങൾ

രക്ഷാപ്രവർത്തനങ്ങൾ ആസൂത്രണം ചെയ്യുന്നതിന് അടിസ്ഥാന സൗകര്യങ്ങളുടെ വിവരങ്ങൾ അനിവാര്യമാണ്. പട്ടിക 1.7-ൽ പഞ്ചായത്തിന്റെ പൊതു ആസൂത്രണങ്ങളെക്കുറിച്ചുള്ള വിവരങ്ങൾ രേഖപ്പെടുത്തിയിരിക്കുന്നു.

പട്ടിക 1:7 പൊതു ഉപജീവന അടിസ്ഥാന സൗകര്യങ്ങൾ

വാർഡ്	മാർക്കറ്റ്	പാൽ ശേഖരണ കേന്ദ്രം	ഡ്രൈഫ്രീജ ശേഖരണകേന്ദ്രം	കൃഷി വൻ	വിത്ത് ഫാമുകൾ	സംഭരണ ശാല	വെറ്ററിനറി ക്ലിനിക്	അഗ്രിഷോർട്ട് നെസ്റ്റി	മത്സ്യ ഫെഡ്	ഇഎഇ
1				<input type="checkbox"/>						
2								<input type="checkbox"/>		
5								<input type="checkbox"/>		
7							<input type="checkbox"/>			

8	<input type="checkbox"/>									
10		<input type="checkbox"/>								
12		<input type="checkbox"/>								
13							<input type="checkbox"/>	<input type="checkbox"/>		
14		<input type="checkbox"/>								

(റഫറൻസ്: ഡയറി, വെറ്റിനറി, കൃഷി വകുപ്പു രേഖകൾ)

പട്ടിക 1:8 വിദ്യാഭ്യാസം
വിദ്യാഭ്യാസ സ്ഥാപനങ്ങൾ സർക്കാർ/എയർഡഡ്

തരം	സർക്കാർ	എയർഡഡ്	അൺ എയർഡഡ്
നേഴ്സറി/ഡേ കെയറുകൾ	23	5	7
പ്രൈമറി സ്കൂൾ	4	5	6
യു.പി	3	3	1
ഹൈസ്കൂൾ	1	2	2
ഹയർ സെക്കണ്ടറി	-	1	1
വൊക്കേഷണൽ ഹയർ സെക്കണ്ടറി സ്കൂൾ	-	-	-
കോളജ്	1	1	-

ഗവേഷണ സ്ഥാപങ്ങൾ	-	-	-
ഹോസ്റ്റലുകൾ	1	-	4
സ്പെഷ്യൽ സ്കൂൾ	-	-	-
മറ്റുള്ളവ (ഐ റ്റി ഐപോളിടെ ക്നീക് മുതലായവ	-	-	-

റഫറൻസ് : വിദ്യാഭ്യാസം പഞ്ചായത്ത് വകുപ്പു രേഖകൾ

അങ്കണവാടികൾവാർഡ്, അങ്കണവാടി നമ്പർ, സ്ഥിതിചെയ്യുന്ന സ്ഥലം, കെട്ടിടത്തിന്റെ ഉടമസ്ഥത എന്നിവ സംബന്ധിച്ച വിവരങ്ങളാണ് ഇവിടെ രേഖപ്പെടുത്തിയിട്ടുള്ളത്

ക്രമ നമ്പർ	അങ്കണവാടികളുടെ (നമ്പർ)	സ്ഥിതി ചെയ്യുന്ന സ്ഥലം	സ്വന്തം കെട്ടിടം രേഖപ്പെടുത്തുക	വാടകയ്ക്ക് രേഖപ്പെടുത്തുക
1	89	നെടുമാവ് ലക്ഷം കോളനി	സ്വന്തം	-
2	92	പ്ലാക്കൽകുന്ന്	സ്വന്തം	-
3	90	15-ാം മൈൽ	സ്വന്തം	-
4	99	കാക്കാത്തോട്	സ്വന്തം	-
5	102	തെക്കാനിക്കാട്	സ്വന്തം	-
6	101	ശാസ്താംകാവ്	സ്വന്തം	-
7	98	കോളേജ് പടി	സ്വന്തം	-
8	97	അരിയിക്കൽ	സ്വന്തം	-
9	96	തേക്കാനം സ്കൂൾ	സ്വന്തം	-
10	120	നന്തിയാട്ടുപടി	സ്വന്തം	-
11	104	പാറേൽ കോളനി	സ്വന്തം	-
12	103	ചാമംപതാൽ	സ്വന്തം	-
13	109	ബ്ലോക്കുപടി	സ്വന്തം	-
14	101	ഉള്ളായം	സ്വന്തം	-
15	93	മൈലാടുപാറ	സ്വന്തം	-
16	106	വെള്ളറപ്പള്ളി	സ്വന്തം	-

17	108	തവളപ്പാറ	സ്വന്തം	
18	95	അമ്പലംപടി		വാടക
19	94	കവുന്നിലം	സ്വന്തം	-
20	91	കാപ്പുകാട്	സ്വന്തം	-
21	88	എരുമത്തല	സ്വന്തം	-
22	108	എരുമത്തല	സ്വന്തം	-

(സ്രോതസ്സ് : ഐ. സി.ഡി.എസ്. പഞ്ചായത്ത് വകുപ്പു രേഖകൾ)

ആരോഗ്യ സ്ഥാപനങ്ങൾ

ഓരോ ആരോഗ്യസ്ഥാപനവും (ജള്ള/ഇള്ള/എള്ള/ടായ ഇലിറ്റേല ആശുപത്രികൾ / ക്ലിനിക്കുകൾ, പാരാമെഡിക്കൽ എന്നിവയുടെ ഉടമസ്ഥത, സ്ഥലം, കിടക്കകളുടെ എണ്ണം എന്നിവയും മറ്റു സൗകര്യങ്ങൾ എന്ന കോളത്തിൽ ആബുലൻസ്, വെൽറിലേറ്റർ, ആന്റി സ്ട്രെനക് വെനം, മോർച്ചറി, മൊബൈൽ മോർച്ചറി, ലബോറട്ടറി , എക്സറേ യൂണിറ്റ് തുടങ്ങിയ സൗകര്യങ്ങളുടെ വിശദാംശങ്ങളും രേഖപ്പെടുത്തിയിരിക്കുന്നു.

പട്ടിക 1:6 ആരോഗ്യ സ്ഥാപനങ്ങൾ

വാർഡ് നമ്പർ	പേര്	സ്ഥിതി ചെയ്യുന്ന സ്ഥലം	സർക്കാർ/ സ്വകാര്യം	ഫോൺ നമ്പർ	കിടക്കകളുടെ എണ്ണം	സൗകര്യം ട്രെയിനിയർ	മറ്റ് സൗകര്യങ്ങൾ
14	വാഴൂർ	കൊടുങ്ങൂർ	സർക്കാർ	94475 73077	ഇല്ല	ഇല്ല	ലാബോറട്ടറി

10	ഗവ. ആയുർവ്വേദ റെഗുലേഷൻ വകുപ്പ്	ചാമുപുരം	സർക്കാർ	924922255	-	-	-
8	ഗവ. ഹോമിയോ ഡിസ്പെൻസറി വകുപ്പ്	കൊടുങ്ങൂർ	സർക്കാർ	-	-	-	-

(സ്രോതസ്സ്: പഞ്ചായത്ത് രേഖകൾ)





പട്ടിക 1:11 മൃഗാശുപത്രി (ഡിസ്പെൻസറി)

ക്രമ നമ്പർ	പേര്	സ്ഥിതി ചെയ്യുന്ന സ്ഥലം	വാർഡ് നമ്പർ	ഫോൺ നമ്പർ	സർക്കാർ / സ്വകാര്യം
1	വെറ്ററിനറി ഡിസ്പെൻസറി തേക്കോണം	തേക്കോണം	7	94474 18095	സർക്കാർ

(റഫറൻസ് : പഞ്ചായത്ത് രേഖകൾ)



പട്ടിക 1:12 കമ്മ്യൂണിറ്റി സെന്ററുകൾ

കമ്മ്യൂണിറ്റി സെന്ററുകളുടെ വിശദാംശങ്ങൾ അവയുടെ ഉടമസ്ഥാവകാശം (സംഘടന-മത സഹകരണ/സ്വകാര്യ/ സർക്കാർ) എന്നിവ വ്യക്തമാക്കിയിരിക്കുന്നു.

ക്രമ നമ്പർ	പേര്	വാർഡ് നമ്പർ	സ്ഥിതിചെയ്യുന്ന സ്ഥലം
1	പഞ്ചായത്ത് കമ്മ്യൂണിറ്റി ഹാൾ	8	കൊടുങ്ങൂർ
2	പഞ്ചായത്ത് മിനി ഹാൾ	8	കൊടുങ്ങൂർ
3	വൈ.എം.സി.എ.ഹാൾ	1	പുളിക്കൽകവല
4	നന്ദനം ആഡിറ്റോറിയം	3	കൊടുങ്ങൂർ
5	പാരിഷ് ഹാൾ	4	18-ാം മൈൽ
6	ഫാത്തിമ മാതാ പാരിഷ് ഹാൾ	11	ചാമംപതാൽ
7	മദ്രാസാ ഹാൾ	9	ചാമംപതാൽ

പട്ടിക 1:8 മതകേന്ദ്രങ്ങൾ

ആരാധനാലയങ്ങൾ, പലപ്പോഴും ദുരന്തബാധിതരെ താമസിപ്പിക്കുന്നതിനോ, പ്രവർത്തനങ്ങൾ ഏകോപിപ്പിക്കുന്ന കേന്ദ്രങ്ങളായി ഉപയോഗിക്കേണ്ടി വന്നേക്കാം „ആയതിനാൽ സ്ഥല സൗകര്യങ്ങളുള്ള ആരാധനാലയങ്ങളുടെ വിവരങ്ങളാണ് ഇവിടെ രേഖപ്പെടുത്തിയിരിക്കുന്നത്.

പട്ടിക 1:13 മതകേന്ദ്രങ്ങൾ

ക്രമനമ്പർ	തരങ്ങൾ	എണ്ണം	സ്ഥിതിചെയ്യുന്ന വാർഡുകൾ
1	ക്രിസ്ത്യൻ പള്ളികൾ	8	1,4,11,14,15
2	ക്ഷേത്രം	3	8,9,15
3	മുസ്ലീംപള്ളി	1	9
4	മറ്റുള്ളവ	0	-

(സ്രോതസ്സ്: പഞ്ചായത്ത് രേഖകൾ)

പശ്ചാത്തല സൗകര്യങ്ങൾ റോഡുകൾ

റോഡിന്റെ ദുരന്താപകട സാധ്യതകൾ അറിയാനാണ് ഈ ഫോറം. അതിനനുസരിച്ച് അവയ്ക്ക് നിർമ്മാണ /അറ്റകുറ്റ പ്രവർത്തികൾ ആവശ്യമാണെങ്കിൽ ഈ വിവരം സഹായകരമാകും. വിഭാഗം എന്ന കോളത്തിൽ റോഡിന്റെ തരവും സ്ഥാപനത്തിനുള്ളിലെ ദൈർഘ്യവുമാണ് എഴുതിയിരിക്കുന്നത് അനുബന്ധം 5 (പേജ് നം49) ൽ വെള്ളപൊക്കം. മണ്ണിടിച്ചിൽ എന്നീ ദുരന്തങ്ങൾ കൊണ്ട് പതിവായി മുങ്ങിപ്പോകുന്നതോ തകരുന്നതോ ആയ ഭാഗത്തിന്റെ / പ്രദേശത്തിന്റെ പേരും മുങ്ങിപ്പോകാവുന്ന നീളവും ആണ് രേഖപ്പെടുത്തിയിരിക്കുന്നത് റോഡിന്റെ സ്ഥിതി നല്ലത് , ശരാശരി, മോശം എന്നിങ്ങനെ തരംതിരിച്ചിരിക്കുന്നു . ഇവ പഞ്ചായത്ത് ദുരന്തസാധ്യത മാപ്പിൽ രേഖപ്പെടുത്തിയിരിക്കുന്നു.

പട്ടിക 1:14 റോഡുകൾ

ക്രമനമ്പർ	വിഭാഗം	ആകെ ദൈർഘ്യം (കി.മി)	ദുരന്ത സാധ്യതയുള്ള ദൈർഘ്യം (കി.മി)	റിപ്പയർ വേണ്ട ദൈർഘ്യം കി.മി

1.	തദ്ദേശ സ്വയംഭരണ സ്ഥാപന റോഡ്	118 കി.മീ	29.5 കി.മീ	19.5 കി.മീ
2.	അദർ ഡിസ്ട്രിക് റോഡ്	35 കി.മീ	2 കി.മീ	2 കി.മീ
3.	സംസ്ഥാനം	0	0	0
4.	ദേശീയ പാത	14 കി.മീ	2കി.മീ	0
5.	മേജർ ജില്ലാ റോഡ്	0	0	0

(സ്രോതസ്സു പൊതുമരാമത്ത് വകുപ്പ്)

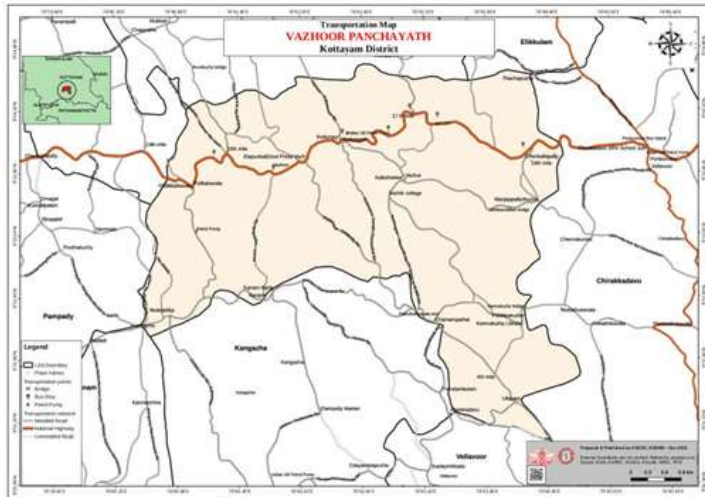

സ്രോതസ്സ് : സംസ്ഥാന ദുരന്തനിവാരണ അതോറിറ്റി
 ചിത്രം 1.10 റോഡുകളുടെ നെറ്റ് വർക്ക്



സ്രോതസ്സ്: സംസ്ഥാന ദൂരന്തനിവാരണ അതോറിറ്റി
 ചിത്രം 1.11 വാർത്താവിനിമയ സംവിധാനങ്ങൾ

പട്ടിക 1:15 പാലങ്ങളും അനുബന്ധ ഘടനകളും (എണ്ണം)

ക്രമനമ്പർ	തരങ്ങൾ	എണ്ണം	വാഹന യോഗ്യമായത്	വാഹന യോഗ്യമല്ലാത്തത്	സുരക്ഷിതമല്ലാത്തത്	അറ്റകുറ്റപ്പണി ആവശ്യമുള്ളവയുടെ എണ്ണം
1	കോൺക്രീറ്റ്	18	12	6	4	7
2	മരത്തടി	-	-	-	-	-
3	ഇരുമ്പുപാലം	-	-	-	-	-
4	കലുങ്ക്	4	2	2	-	-

5	ചെക്ക് ഡാ o	8	-	8	-	-
6	മൈക്രോ ഹെഡൽ പ്രോജക്ട്	-	-	-	-	-
7	മറ്റുള്ളവ	-	-	-	-	-

(സ്രോതസ്സ്: പഞ്ചായത്ത് രേഖകൾ)

വാസയോഗ്യമായ കെട്ടിടങ്ങൾ

വ്യത്യസ്ത തരത്തിലുള്ള ഭവനങ്ങളും (മേഞ്ഞത്, ഓട്, ആസ്ബസ്റ്റോസ് തുടങ്ങിയവ) അവയിൽ താമസിക്കുന്ന കുടുംബങ്ങളുടെ എണ്ണവുമാണ് ഇവിടെ പ്രതിപാദിച്ചിരിക്കുന്നത്.

പട്ടിക 1:16 വാസയോഗ്യമായ കെട്ടിടവിവരം (എണ്ണം)

ക്രമനമ്പർ	വീടിന്റെ തരങ്ങൾ	വീടുകൾ
1	മേഞ്ഞവീട് (ഓല, പൂല്ല്, വയ്ക്കോൽ)	-
2	ഓടിട്ട വീട്	1090
3	ആസ്ബസ്റ്റോസ്/ഷീറ്റ് 1584	
4	പക്ക (കോൺക്രീറ്റ് വീടുകൾ ഉൾപ്പെടെ)	2205
5	ട്രസ്സുള്ള പക്ക	535
6	ഒഴിഞ്ഞു കിടക്കുന്ന വീടുകൾ	80
7	മറ്റൊന്നെങ്കിലും (ടാർപോളിൻ)	-

അപ്പാർട്ടുമെന്റുകൾ / ഫ്ളാറ്റുകൾ

വാർഡ് തിരിച്ച് അപ്പാർട്ടുമെന്റുകളുടെയും ഫ്ളാറ്റുകളുടെയും ആകെ എണ്ണവും അവയിൽ താമസിക്കുന്ന കുടുംബങ്ങളുടെ എണ്ണവും രേഖപ്പെടുത്തിയിരിക്കുന്നു.

പട്ടിക 1:17 അപ്പാർട്ടുമെന്റുകളുടെയും ഫ്ളാറ്റുകളുടെയും വിശദാംശങ്ങൾ (എണ്ണം)

വാർഡ് നമ്പർ	അപ്പാർട്ടുമെന്റുകൾ/ ഫ്ളാറ്റുകൾ	നിലകളുടെ എണ്ണം	കുടുംബങ്ങൾ	കുടുംബാംഗങ്ങളുടെ എണ്ണം
ഇല്ല	ഇല്ല	ഇല്ല	ഇല്ല	ഇല്ല

പട്ടിക 1:18 ലോ-ഇൻകം ഗ്രൂപ്പ്/കോളനികൾ/വാസസ്ഥലങ്ങൾ

ക്രമ നമ്പർ	കോളനിയുടെ/വാസസ്ഥലത്തിന്റെ പേര്	സ്ഥലം എത്തിച്ചേരാനുള്ള പ്രധാന റോഡും	കുടുംബങ്ങളുടെ എണ്ണം
1	നെടുമാവ് പുതിയ കോളനി	നെടുമാവ് റോഡ്	30
2	മത്തണ്ണൂർ കോളനി	മത്തണ്ണൂർ	27
3	നെടുമാവ് കോളനി	നെടുമാവ് റോഡ്	40
4	പൊട്ടനാനി തെക്കായിക്കോട് പുത്തൻകവല	ഏദൻ പൊട്ടനാനി റോഡ്, ചെങ്കൽ പൊത്തൻ പ്ലാക്കൽ റോഡ്, പനമ്പുന വലിയതറ റോഡ്	26
5	വേലംപറമ്പ് കോളനി	വേലംപറമ്പ് റോഡ്	12
6	പാരേൽ കോളനി	കൊടുങ്ങൂർ - മണിമല റോഡ്	26
7	പനമൂട് (എസ്.സി) കോളനി (പാപ്പ കോളനി)	കൊടുങ്ങൂർ - മടണിമല റോഡ് ചാമംപതാൽ ഇളങ്ങോയി റോഡ്	8
8	പനത്താനം കോളനി മുളളൻകുഴി	കാനം റോഡ്	12
9	മിച്ചഭൂമി (എസ്.സി)	കാനം റോഡ്	12
10	മംഗലത്ത് കുന്ന് എസ്.സി.സങ്കേതം	കൊടുങ്ങൂർ - അമ്പലം റോഡ്	6

11	പുതുപ്പള്ളിക്കുന്നേൽ എസ്.സി.സങ്കേതം	കൊടുങ്ങൂർ - അമ്പലം റോഡ്	7
12	പ്ലാക്കൽക്കുന്ന്	പ്ലാക്കൽക്കുന്ന് റോഡ്	40
13	പറമ്പുകൽ കോളനി	എരുമത്തല റോഡ്	35
14	എരുമത്തല	എരുമത്തല റോഡ്	42
15	ചാമക്കാട്	എരുമത്തല റോഡ്	40

(സ്രോതസ്സ്: പഞ്ചായത്ത് രേഖകൾ)

ജലസേചന, ജലവൈദ്യുത സംവിധാനങ്ങൾ

തദ്ദേശ സ്വയംഭരണ സ്ഥാപന തലത്തിലുള്ള മനുഷ്യനിർമ്മിതമായ ജലസേചന ജലവൈദ്യുത സംവിധാനങ്ങളുടെ എണ്ണം, അവയുടെ വിസ്തൃതി എന്നിവയാണ് എഴുതിയിരിക്കുന്നത്. ഇതിന്റെ വാർഡ്തലം പ്രത്യേകം പേരെഴുതി; ഓരോ കനാലിന്റെയും, ഡ്രെയിനേജിന്റെയും (തദ്ദേശ സ്വയംഭരണ സ്ഥാപന അതിർത്തിക്കുള്ളിലുള്ളവ മാത്രം) പേരും, ഒഴുകുന്ന/ഒഴുക്ക് തടസ്സപ്പെട്ട/മെയിന്റനൻസ് ആവശ്യമുള്ള ദൈർഘ്യവും അനുബന്ധമായി എഴുതിയിട്ടുണ്ട്. ഈ വിവരം പഞ്ചായത്തിന്റെ ഇടപെടലുകൾക്ക് സഹായകരമാകും.

ക്രമനമ്പർ	തൊഴിൽ	എണ്ണം	വിസ്തൃതി	പരിപാലന സ്ഥിതി
1	ഡ്രെയിനേജ്	-	-	-
2	ജലസേചന കനാലുകൾ	-	-	-
3	ഒ.ഡ.കിണറുകൾ	4200	-	മെച്ചപ്പെട്ടത്
4	കുഴൽകിണറുകൾ	700	-	മെച്ചപ്പെട്ടത്

5	അണക്കെട്ടുകൾ	-	-	-
---	--------------	---	---	---

1.9.7 പ്രകൃതിദത്ത ജലാശയങ്ങൾ

നദി, തോട്, കായൽ, കുളം, തണ്ണീർത്തടം, ചതുപ്പ് തുടങ്ങിയവയുടെ വിവരങ്ങളാണ് പട്ടിക 1.20-ൽ രേഖപ്പെടുത്തിയിരിക്കുന്നത്. തോടുകളുടെ/നദികളുടെ പരിപാലനം ആവശ്യമുള്ള ഭാഗവും രേഖപ്പെടുത്തിയിട്ടുണ്ട്.

ക്രമ നമ്പർ	തരങ്ങൾ	പേര്, സ്ഥലം	പൊതു/സ്വകാര്യം	ഉൾപ്പെടുന്ന വാർഡുകൾ	നീളം (മീ)	വിസ്തൃതി	തടസ്സപ്പെടുത്തിയിരിക്കുന്ന ഒഴുകുന്ന/നന്നാക്കാൻ ആവശ്യമുള്ള ഭാഗം ഉൾക്കൊള്ളുന്ന വാർഡ്
1	തോട്	വലിയ തോട്	പൊതു	4.9.7. 6.5.11	50 00 മീ	100 മീ	5
2	തോട്	പന്നി തോട്	പൊതു	1,15	30 00 മീ	6 മീ	1,15
3	തോട്	ചമ്മത്തോട്	പൊതു	10,11	40 00 മീ	8 മീ	1,11

4	തേ ട്	പ ാ റ ട്	പൊതു	13,14, 12	30 00 മീ	7 മീ	12,13,14
5	തേ ട്	ചേർപ്പു തേ ട്	പൊതു	9	30 00 മീ	10 മീ	9

നിർവ്വഹണ ഉദ്യോഗസ്ഥർ

അടിയന്തിര കാലഘട്ടത്തിൽ ഏത് ഉദ്യോഗസ്ഥരുമായി ബന്ധപ്പെടണമെന്ന തിരിച്ചറിയൽ പ്രക്രിയ എളുപ്പമാക്കാനായി പ്രാഥമിക വിവരശേഖരണത്തിൽ അവരുടെ വിവരങ്ങളും ഉൾപ്പെടുത്തിയിരിക്കുന്നു.

പേര്	പദവി	ഓഫീസ്	ഔദ്യോഗിക ഫോൺ നമ്പർ	വ്യക്തിഗത ഫോൺ നമ്പർ
സൗമ്യ	സെക്രട്ടറി	വാഴൂർ ഗ്രാമപഞ്ചായത്ത്		9446338126
രേഖ റ്റി സോമൻ	അസി.സെക്രട്ടറി	വാഴൂർ ഗ്രാമപഞ്ചായത്ത്		9495691913
അരുൺ കുമാർ	കൃഷി ഓഫീസർ	കൃഷി ഓഫീസ് വാഴൂർ		7012328832
ഡോ. ഡാനി	മെഡിക്കൽ ഓഫീസർ(ആയുർവ്വേദം)	ആയുർവ്വേദം ഡിസ്പെൻസറി വാഴൂർ		8086310502
ഡോ. ജോർജ്ജ് മാത്യു	മെഡിക്കൽ ഓഫീസർ,	എഫ്. എച്ച് . സി വാഴൂർ		9207841051
ഡോ.	സീനിയർ വെറ്റി	വെറ്റിനറി ഹോ		944723113

സുധീർ	നറി	സ്പിറ്റൽ		2
അനുപമ ശ്രീപദ്മമാർ	അസിസ്റ്റന്റ് എഞ്ചിനീയർ	എൽ.എസ്.ജി.ഡി		9900057825
അരുൺ പി സുരേന്ദ്രൻ	വി.ഇ.ഒ	വി.ഇ.ഒ.വാഴൂർ ഓഫീസർ		9744016470
അനിത മരിയ ജോസ്	വി.ഇ.ഒ	വി.ഇ.ഒ.വാഴൂർ ഓഫീസ്		9744786967
അനീഷ് ലാൽ കെ.വി	ഹെഡ്മാസ്റ്റർ	എൻ.എസ്.എസ്.ഗവ.എൽ.പി.എസ്.വാഴൂർ		9447231500
ജലജകുമാരി പി.എസ്	ഐ.സി.ഡി.എസ് സൂപ്പർവൈസർ, വാഴൂർ	ഐ.സി.ഡി.എസ് ഓഫീസ് വാഴൂർ		9497292318
ശ്രീകല	ഡയറി എക്സ്റ്റൻഷൻ ഓഫീസർ	ഡയറി എക്സ്റ്റൻഷൻ ഓഫീസ്		9847432817
കണ്ണൻ . പി	ഫിഷറീസ് സ്റ്റൻഷൻ ഓഫീസർ	ഫിഷറീസ് എക്സ്റ്റൻഷൻ ഓഫീസ്		9539486468

അദ്ധ്യായം 2

കാലാവസ്ഥ വ്യതിയാനം, ദുരന്ത സാധ്യതകൾ, വിശകലനം

തദ്ദേശ സ്വയംഭരണ സ്ഥാപനങ്ങളുടെ വികസന പദ്ധതികൾ തയ്യാറാക്കുമ്പോൾ ആ പ്രദേശത്തെ ബാധിക്കാനിടയുള്ള ദുരന്ത സാധ്യതകൾ കൂടി പരിഗണിക്കേണ്ട സാഹചര്യത്തിലേക്ക് കേരളം മാറുകയാണ്. ഇത്തരം സാധ്യതകൾകൂടി പരിഗണിച്ചാലേ ഒരു ജനസൗഹൃദ സുസ്ഥിര ഹരിത വികസനത്തിലേക്ക് കേരളത്തെ നയിക്കാനാവൂ. ഓരോ പ്രദേശത്തെയും ബാധിച്ചിട്ടുള്ള പ്രകൃതി ദുരന്തങ്ങളുടെ ചരിത്രം, കാലാവസ്ഥാ വ്യതിയാനം, അത് മൂലം ഉണ്ടായ മാറ്റങ്ങൾ, അതിന്റെ കാലഗണന, ബാധിക്കാൻ സാധ്യതയുള്ള ജനവിഭാഗം, പ്രദേശങ്ങൾ, ഏതെല്ലാം തരത്തിലുള്ളവ എന്നിവയൊക്കെ ഈ അദ്ധ്യായത്തിൽ രേഖപ്പെടുത്തിയിരിക്കുന്നു.

കാലാവസ്ഥ വ്യതിയാനം മുതൽ ഉണ്ടായ മാറ്റങ്ങളുടെയും ദുരന്തസാധ്യതകളുടെ ചരിത്രം അറിഞ്ഞിരിക്കുന്നത് ഭാവിയിൽ സംഭവിക്കാൻ ഇടയുള്ള ദുരന്തങ്ങളെയും അതിന്റെ സ്വഭാവങ്ങളെയും പ്രത്യേകതകളെയും സംബന്ധിച്ചു മനസ്സിലാക്കാൻ സഹായിക്കും. ഒരു ഹരിത വികസന ഭാവിയിലേക്കുള്ള പ്രയാണത്തിൽ തദ്ദേശ സ്വയംഭരണ സ്ഥാപനത്തിന് ആപത് സാധ്യതകൾ പരമാവധി കുറയ്ക്കുന്നതിനും അഥവാ ഉണ്ടായാൽ തന്നെ അതിന്റെ ആഘാതം ലഘൂകരിക്കുന്നതിനും ഇത്തരം വിവരശേഖരണം സഹായകമാവും. ദുരന്ത സമയത്ത് വളരെ വേഗം അതിനോട് പ്രതികരിക്കുന്നതിനും, രക്ഷാപ്രവർത്തനങ്ങൾ, പുനരധിവാസ പ്രവർത്തനങ്ങൾ, പുനർ നിർമ്മാണ പ്രവർത്തനങ്ങൾ എന്നിവ ചിട്ടപ്പെടുത്തുമ്പോൾ അരക്ഷിതാവസ്ഥ കൂടുതലുള്ള പ്രദേശങ്ങൾക്കും വിഭാഗങ്ങൾക്കും മുൻഗണന നൽകുന്നതിനും ഇത് സഹായകമാവും.

തദ്ദേശ ഭരണ പ്രദേശത്തെ അടിസ്ഥാന പശ്ചാത്തല സൗകര്യങ്ങളുടെ അരക്ഷിതാവസ്ഥയെ സംബന്ധിച്ചുള്ള സ്ഥിതി വിവര കണക്കുകൾ ദുരന്ത സാധ്യതകൾ തടയുന്നതിനും, ലഘൂകരണത്തിനും പുനരധിവാസ പ്രവർത്തനങ്ങൾക്കും പ്രാധാന്യമുള്ള വിവരമായിരിക്കും. അതുകൊണ്ടു തന്നെ പ്രദേശത്തെ വിവിധ തരത്തിലുള്ള ദുരന്ത സാധ്യതയുള്ള ഇനം തിരിച്ചുള്ള വിവരങ്ങൾ ശേഖരിച്ചു വയ്ക്കുന്നത് നന്നായിരിക്കും. പ്രാദേശിക-പ്രത്യേക ജനവിഭാഗങ്ങളുടെ സാമ്പത്തികാവസ്ഥയുമായും, സാമൂഹ്യാവസ്ഥയുമായും, ഭൂമി ശാസ്ത്രപരമായ പ്രത്യേകതകളുമായും, പ്രാദേശിക-പശ്ചാത്തല ഭൗതിക സൗകര്യങ്ങളുമായും ബന്ധപ്പെട്ടു നിൽക്കുന്ന അരക്ഷിതാവസ്ഥകളെല്ലാം ഒരു ഹരിത വികസന പന്ഥാവിലേക്കുള്ള പ്രയാണത്തിൽ നമുക്ക് പരിഗണിക്കേണ്ടി വരും. തദ്ദേശ സ്വയംഭരണ സ്ഥാപന പ്രദേശത്ത് കഴിഞ്ഞ 30 വർഷ കാലയളവിനുള്ളിൽ താപനില, അന്തരീക്ഷ ഈർപ്പം, കാറ്റിന്റെ ഗതി, മഴ ലഭ്യത - ഇടവപ്പാതി, തുലാവർഷം, വേനൽ മഴ - വരൾച്ച, കാട്ടുതീ, മനുഷ്യ-വന്യമൃഗ സംഘർഷം, കൊടുകാറ്റ്, വെള്ളപ്പൊക്കം, തീരപ്രദേശം/നദിയിലെ മണ്ണൊലിപ്പ്, മണ്ണിടിച്ചിൽ, കടൽ കയറ്റം, ഇടിമിന്നൽ, ഉരുൾപൊട്ടൽ, ഭൂഗർഭ ജലവിതാനം, എന്നിവയിൽ വന്ന ഗണ്യമായ മാറ്റം ശ്രദ്ധയിൽപ്പെട്ടത് ഇവിടെ രേഖപ്പെടുത്തിയിരിക്കുന്നു.

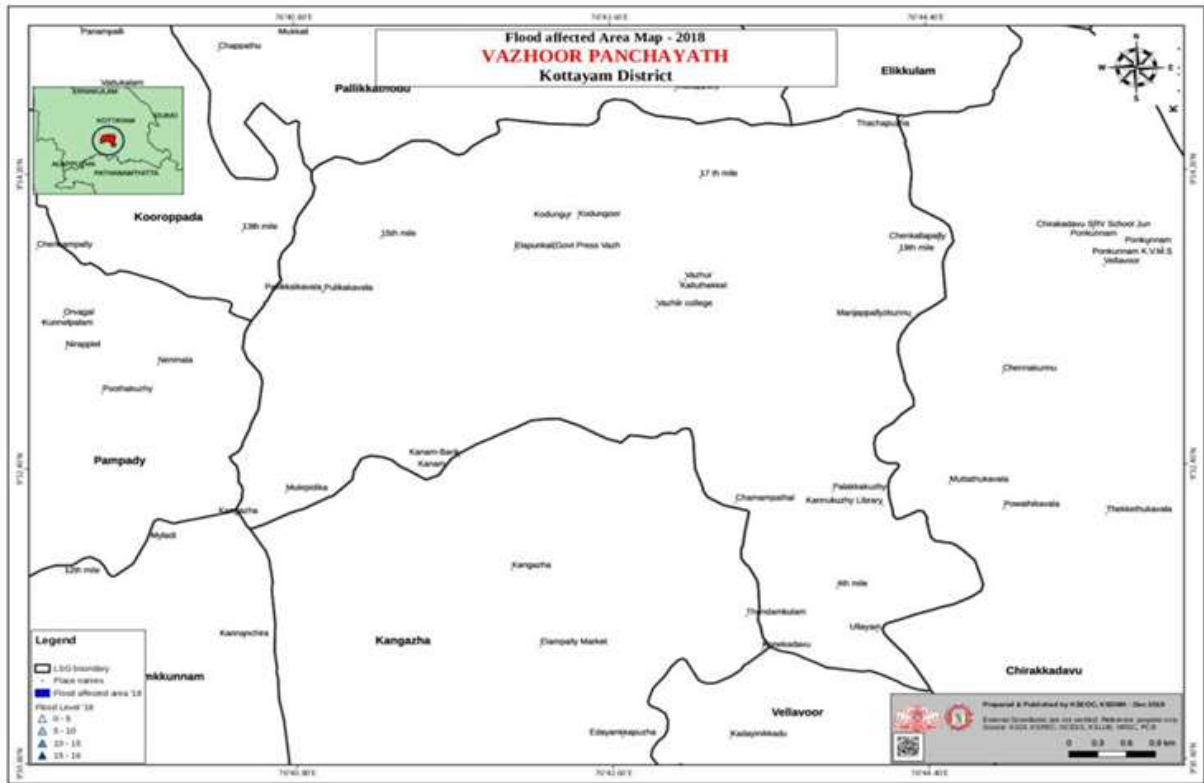

സ്രോതസ്സ് : സംസ്ഥാന ദുരന്തനിവാരണ അതോറിറ്റി
 ചിത്രം 2.1 പ്രളയ ബാധിത പ്രദേശങ്ങൾ 2018

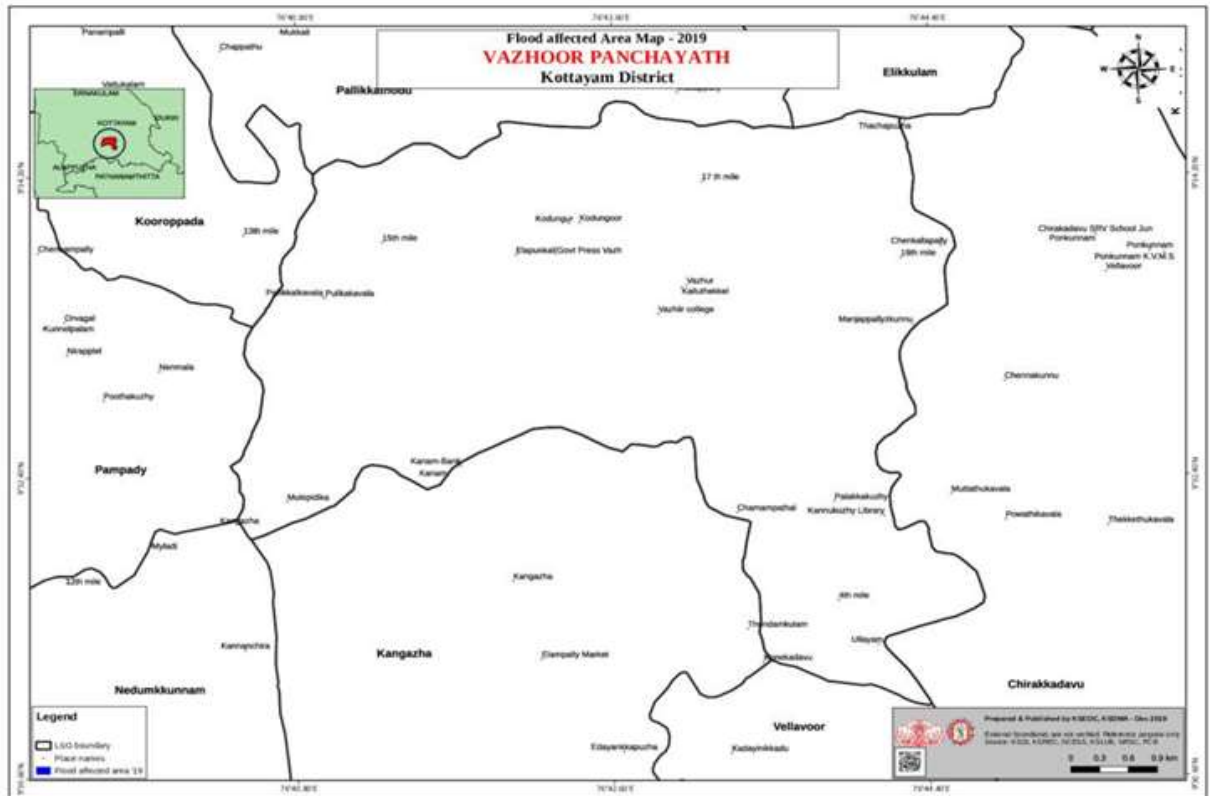

**സ്രോതസ്സ് : സംസ്ഥാന ദുരന്തനിവാരണ അതോറിറ്റി
 ചിത്രം 2.2 പ്രളയ ബാധിത പ്രദേശങ്ങൾ 2019**



**.സ്രോതസ്സ് : സംസ്ഥാന ദുരന്തനിവാരണ അതോറിറ്റി
ചിത്രം 2.3 മണ്ണിടിച്ചിൽ ബാധിത പ്രദേശങ്ങൾ 2018**

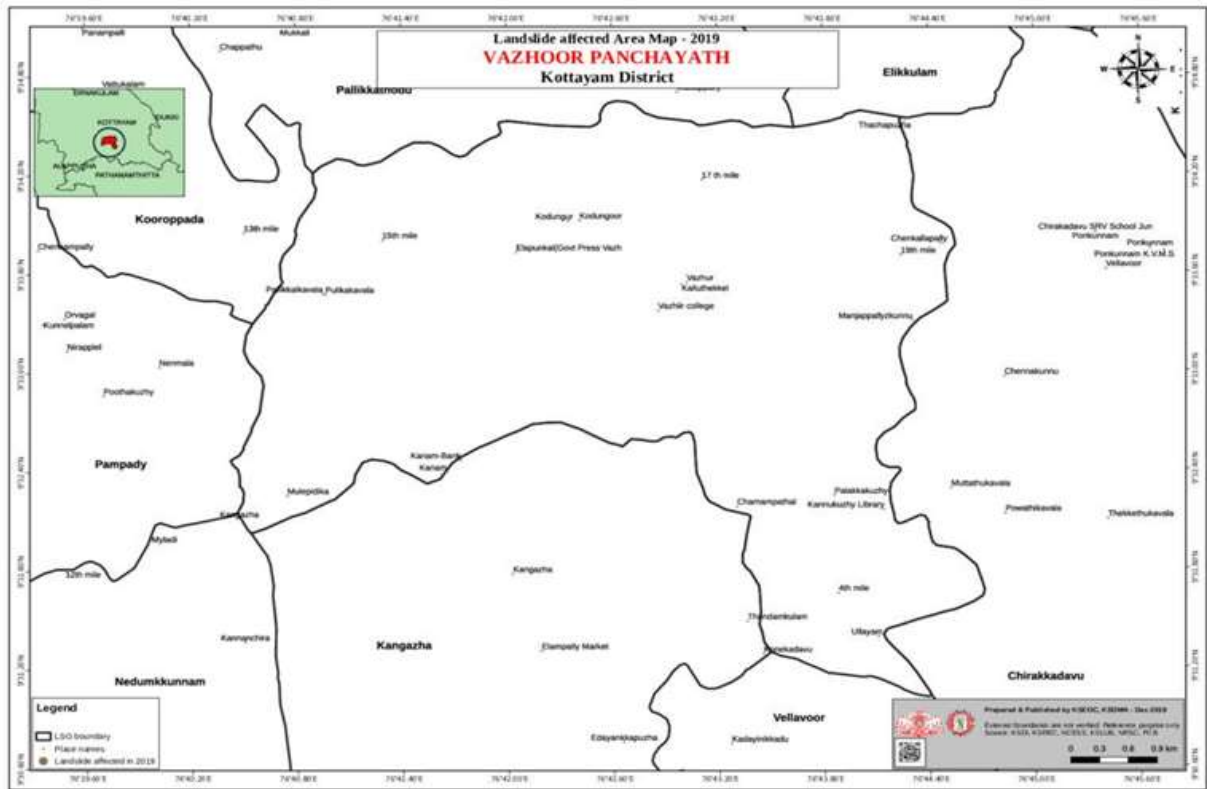

.സ്രോതസ്സ് : സംസ്ഥാന ദുരന്തനിവാരണ അതോറിറ്റി

ചിത്രം 2.4 മണ്ണിടിച്ചിൽ ബാധിത പ്രദേശങ്ങൾ 2019

2..1 ദുരന്തചരിത്രം

2.1.1 കേന്ദ്ര/സംസ്ഥാന സർക്കാരുകൾ പട്ടികപ്പെടുത്തി പ്രഖ്യാപിച്ചിട്ടുള്ള ദുരന്തങ്ങളെ കുറിച്ചുള്ള ചരിത്രം

പട്ടിക 2.1 തദ്ദേശ സ്വയം ഭരണ സ്ഥാപനം നേരിട്ട ദുരന്തങ്ങളുടെ ചരിത്രം (കേന്ദ്ര/ഭരണ സർക്കാർ പട്ടികപ്പെടുത്തിയത്)

ആളപായം സംഭവിച്ചാൽ പകർച്ച തകർന്നവീടുകൾ വ്യാധികൾ വളർത്തു ഭാഗികപുർണ്ണ ബാധിച്ച മൃഗങ്ങൾമായി മരിച്ചവരുടെ എണ്ണം

6 വയസ്സിൽ താഴെ യുള്ള കുട്ടികൾ	82	84	50	36	91	55		
ഭിന്നശേഷി ക്കാർ	18	22	5	5	89	9		
സാന്ത്വന പരിചലണത്തിലുള്ളവർ	12	11	2		2			
60 വയസ്സിന് മുകളിൽ ഉള്ളവർ	237	95	134	145	162	226		
അഗതികൾ								
ഗർഭിണികൾ	13	4	7	2	5	6		
സ്ത്രീകൾ ഗൃഹനാഥയാ യ വീടുകൾ	27	20	7	6	10	7		
ടകയർ ഹോമുകളിൽ ഉള്ളവർ								
അതിഥി തൊഴിലാളി		5	6			4		

കൾ									
തനിയെ താമസിക്കുന്ന മുതിർന്ന വ്യക്തികൾ	14	2	2	3	9		6		

2.4.2 പ്രത്യേക പരിഗണന ലഭിക്കേണ്ട വിഭാഗങ്ങൾ
വാർഡ് 9 മുതൽ 16 വരെ

വിഭാഗങ്ങൾ	9	10	11	12	13	14	15	16	ആകെ
6 വയസ്സിൽ താഴെ യുള്ള കുട്ടികൾ	39		45	16	56		70		
ഭിന്നശേഷിക്കാർ	6		9		13		15		
സാമ്പത്തിക പരിചരണത്തിലുള്ളവർ	1				2		2		

60 വയസ്സിന് മുകളിൽ ഉള്ളവർ	121		148	155	252		125		
അഗതികൾ									
ഗർഭിണികൾ				4		5			
സ്ത്രീകൾ ഗൃഹനാഥയായവീടുകൾ	10		6		17		10		
കെയർ ഹോമുകളിൽ ഉള്ളവർ									
അതിഥി തൊഴിലാളികൾ					12		5		
തനിയെ താമസി	9		3	6	10		8		

കു ന്ന മ ുതിർ ന്ന വ ്യക്തി കൾ									
--	--	--	--	--	--	--	--	--	--

ദുരന്ത സാധ്യതാ പ്രദേശങ്ങൾ

പ്രകൃതി ദുരന്തങ്ങൾക്ക് സ്ഥിരമായി വിധേയം ആകുന്ന/സാധ്യതയുള്ള നമ്മുടെ പഞ്ചായത്തിലുള്ള പ്രദേശങ്ങൾ ഇവിടെ രേഖപ്പെടുത്തിയിരിക്കുന്നു. ഫോക്കസ് ഗ്രൂപ്പ് ചർച്ച, ട്രാൻസിറ്റ് വോക്ക് എന്നിവയുടെ അടിസ്ഥാനത്തിൽ കണ്ടെത്തിയ മുൻകാല ദുരന്തങ്ങളും അവയുടെ അടിസ്ഥാനത്തിൽ ക്രോഡീകരിച്ചിട്ടുള്ള വിവരങ്ങളും പരിഹാര നിർദ്ദേശങ്ങളും മറ്റുമാണ് ഇവിടെ ഉൾപ്പെടുത്തിയിട്ടുള്ളത്. ഈ പ്രദേശങ്ങൾ സൂക്ഷ്മമായി നിരീക്ഷിച്ചാണ് രേഖപ്പെടുത്തിയിരിക്കുന്നത്. ഈ പ്രദേശങ്ങളിൽ ഉള്ള വിദ്യാഭ്യാസ സ്ഥാപനങ്ങൾ, ആശുപത്രികൾ, വായനശാലകൾ, ഗ്രന്ഥശാലകൾ, സംഭരണശാലകൾ, സൂക്ഷിപ്പുകേന്ദ്രങ്ങൾ, കോഴി-താറാവ് വളർത്തു മൃഗങ്ങൾക്കുള്ള ഫാമുകൾ തുടങ്ങി മനുഷ്യരുമായും, മറ്റു ജീവജാലങ്ങളുമായും ബന്ധപ്പെട്ട എല്ലാ വിശദാംശങ്ങളും ആ പ്രദേശത്തെ വീടുകൾ പൊതുകെട്ടിടങ്ങൾ എന്നിവ സംബന്ധിച്ച വിവരങ്ങളും രേഖപ്പെടുത്തിയിരിക്കുന്നു.

പട്ടിക 2.5 ദുരന്ത സാധ്യതാ പ്രദേശങ്ങൾ

ക്രമ നമ്പർ	ദുരന്തസാധ്യത	ബാധകമായ പ്രദേശം, വാർഡ്	വീടുകൾ എണ്ണം	പൊതുകെട്ടിടങ്ങൾ
				എണ്ണം
1	മണ്ണിടിച്ചിൽ/ ഉരുൾപൊട്ടൽ	6	ഇല്ല	ഇല്ല
2	വെള്ളപ്പൊക്കം	4,5,6		
3	കാട്ടു തീ	ഇല്ല	ഇല്ല	ഇല്ല
4	തീരശോഷണം/ കടലാക്രമണം	ഇല്ല	ഇല്ല	ഇല്ല
5	തീപിടിത്തം	ഇല്ല	ഇല്ല	ഇല്ല
6	മുങ്ങിമരണം	ഇല്ല		

ക്രമ നമ്പർ	ദുരന്തസാധ്യത	ബാധകമായ പ്രദേശം, വാർഡ്	വീടുകൾ എണ്ണം	പൊതു കെട്ടിടങ്ങൾ
7	വൈദ്യുതഘാതം	ഇല്ല	ഇല്ല	ഇല്ല
8	രാസ-കീട നാശിനി ദുരന്തങ്ങൾ	ഇല്ല	ഇല്ല	ഇല്ല
9	പടക്കക്കട നിർമ്മാണ/സംഭരണ ശാലകൾ/ഫാക്ടറികൾ	ഇല്ല	ഇല്ല	ഇല്ല
10	മനുഷ്യനും വന്യമൃഗങ്ങളും തമ്മിലുള്ള സംഘർഷം	ഇല്ല	ഇല്ല	ഇല്ല
11	പാറക്കുളം	ഇല്ല	ഇല്ല	ഇല്ല
12	കൊടുങ്കാറ്റ്	ഇല്ല	ഇല്ല	ഇല്ല
13	സുനാമി	ഇല്ല	ഇല്ല	ഇല്ല
14	മറ്റുള്ളവ (വിശദീകരിക്കുക)	ഇല്ല	ഇല്ല	ഇല്ല
15	ഇടിമിന്നൽ	1-16		

സംസ്ഥാന ദുരന്ത നിവാരണ അതോറിറ്റി തയ്യാറാക്കിയിട്ടുള്ള അപകട സാധ്യതാ സൂചിക അനുസരിച്ച് വാഴൂർ ഗ്രാമപഞ്ചായത്തിൽ വെള്ളപ്പൊക്കം, വരൾച്ച, ഇടിമിന്നൽ എന്നിവയ്ക്ക് ഇടത്തരം അപകട സാധ്യത ഉള്ളതായിട്ട് വർഗ്ഗീകരിച്ചിട്ടുള്ളത് (പട്ടിക 2.6) അതുപോലെ ഭൂമികുലുക്കം, താപനില, പകർച്ചവ്യാധി തുടങ്ങിയവ കുറഞ്ഞ അപകട സാധ്യത ഉള്ളതായും കാട്ടുതീ, മണ്ണിടിച്ചിൽ, തുടങ്ങിയവയ്ക്ക് അപകട സാധ്യത ഇല്ല എന്നുമാണ് വർഗ്ഗീകരിച്ചിട്ടുള്ളത്.

പട്ടിക 2.6 അപകട സാധ്യത സൂചിക

ക്രമ നമ്പർ	അപകടം/അപകട സൂചിക	അപകടം ഇല്ല	കുറഞ്ഞ അപകട സാധ്യത	ഇടത്തരം അപകട സാധ്യത	ഉയർന്ന അപകട സാധ്യത	തദ്ദേശ സ്വയംഭരണ സ്ഥാപനത്തിന്റെ അഭിപ്രായം
1	വെള്ളപ്പൊക്കം			<input type="checkbox"/>		
2	മണ്ണിടിച്ചിൽ	<input type="checkbox"/>				
3	വരൾച്ച			<input type="checkbox"/>		
4	ഇടിമിന്നൽ			<input type="checkbox"/>		
5	ഭൂമികുലുക്കം		<input type="checkbox"/>			
6	തീരദേശം	<input type="checkbox"/>				
7	കാട്ടുതീ	<input type="checkbox"/>				
8	താപനില		<input type="checkbox"/>			
9	മറ്റ് പ്രധാന അപകടങ്ങൾ	<input type="checkbox"/>				
10	പകർച്ചവ്യാധി		<input type="checkbox"/>			
11	ഒന്നിലധികം അപകടങ്ങൾ		<input type="checkbox"/>			

സ്രോതസ്സ് : സംസ്ഥാന ദുരന്ത നിവാരണ അതോറിറ്റി

പട്ടിക 2.7 അടിസ്ഥാനത്തിൽ വാഴൂർ ഗ്രാമപഞ്ചായത്തിന്റെ പ്രളയ അപായ ബാധ്യതരെ 2 തരത്തിൽ വിശകലനം സാധ്യമാക്കുന്നു. ഒന്നാമത്തേത് നിലവിലെ കാലാവസ്ഥ സ്ഥിതിവിവര കണക്കുകളുടെ അടിസ്ഥാനത്തിലും (1979-2018) രണ്ടാമത്തേത് അന്തരീക്ഷത്തിൽ ഹരിത ഗൃഹ വാതകങ്ങളുടെ സാന്നിധ്യം നിലവിലെ സ്ഥിതി തുടരുന്ന സാഹചര്യം (ഞെജ 8.5) കണക്കിലെടുത്തുമാണ് □ ഒന്നാമത്തെ വിശകലന രീതിയുമനുസരിച്ച് വരും വർഷങ്ങളിൽ വാഴൂർ ഗ്രാമപഞ്ചായത്തിലെ 0.42 മുതൽ 0.80 സ്ക്വയർ കിലോമീറ്റർ പ്രദേശത്തെ വെള്ളപ്പൊക്കം ബാധിക്കാനിടയുണ്ട്. കൂടാതെ 3.13 മുതൽ 3.73 വരെ മീറ്റർ ഉയരത്തിൽ വെള്ളം പൊങ്ങാനുള്ള സാധ്യതയും പ്രവചിക്കപ്പെടുന്നു. എന്നാൽ പ്രളയം ഏതെങ്കിലും നിർണ്ണായക ആസ്ഥികളെ ബാധിച്ചേക്കാം എന്ന കണ്ടെത്തൽ ഈ കണക്കുകളിലില്ല. രണ്ടാമത്തെ വിശകലന രീതി അനുസരിച്ച് വാഴൂർ ഗ്രാമപഞ്ചായത്തിലെ 0.81 സ്ക്വയർ കിലോമീറ്റർ വിസ്തൃതിയിൽ വെള്ളപ്പൊക്കം ബാധിക്കാനിടയുണ്ടെന്നും ജലനിരപ്പ് 3.82 മുതൽ 7.31 മീറ്റർ വരെ സാധ്യതയുള്ളതായും പ്രവചിക്കുന്നു. ഈ സാഹചര്യം ഉണ്ടായാൽ പഞ്ചായത്തിൽ സ്ഥിതിചെയ്യുന്ന ഒരു സ്കൂളിനെ പ്രളയം ബാധിക്കാൻ ഉള്ള സാധ്യതയും മുന്നോട്ടുവെക്കുന്നു.

പട്ടിക - 2.7 പ്രളയ അപകട സാധ്യത - പ്രളയ ബാധിതാ പ്രദേശങ്ങൾ, ബാധിത സ്കൂൾ, ആശുപത്രികൾ എന്നിവയുടെ ചരിത്രപരവും കാലാവസ്ഥയിൽ (ഞെജ 8.5) ഉണ്ടായ വ്യതിയാനത്തിന്റെ ഫലം അനുസരിച്ചുള്ള വ്യത്യസ്ത വെള്ളപ്പൊക്ക സാധ്യതകളുടെ (ഞെലറ്റി റ്റിയമയശഹശഭ്യ 5 സ്ഥിതിവിവര കണക്കുകൾ

കലോര	10 ഗുലമു ഞജ	25 ഫലമു ഞജ	50 ഫലമു ഞജ	100 ഫലമു ഞജ	200 ഗുലമു ഞജ	500 ഗുലമു ഞജ
------	-------------	------------	------------	-------------	--------------	--------------

ആമലൈറ ചരി ഒശരഭീശരമഹ ഉമമേ

അയലമ ലുഗീലൈറ (ഊഗാഈ)	0.42	30.74	0.75	0.79	0.79	0.80
ഒമഃ ലൈശഘവഭേ (ശി റലലേലൂഭ)						
ടരവീഹ ലുഗീലൈറ (ചീ)	3.13	3.49	3.62	3.62	3.63	3.73
ഈശരമേഹ ലുഗീലൈറ (ചീ)						
	0	1	1	1	1	1
	0	0	0	0	0	0

ആമലൊറ ഛരി രഹശാമലേ രവമിഴല രലരിമുശീ (ണഇജ 8.5)

ഛമറലീഇ ല ഴീലൊറ ടരവ നീഹ	1 ശി 10 ഥലമു	1 ശി 25 ുലമ ു	1 ശി 50 ്ല മു	1 കി 1 00 ്ല മു	1 കി 200 ്ല ലമു ്ല ലമു	1 കി 500 ുലമു ണ ലയ്യേ
ജ്യീയമയശ ഹശഭ്യ (ഒശ ലീശര)						
ഡമവനീ		<input type="checkbox"/>	<input type="checkbox"/>	<input type="checkbox"/>	<input type="checkbox"/>	<input type="checkbox"/>

ആലമ ലഴീലൊറ (രൂ;ഗാ)	0.81	0.82	0.83	0.91	0.95	1.04
ണമഃ ഒലശഭവഭേ (ശി റലലേയ്യര ടരവനീഹ ലഴീലൊറ (ഛീ)	3.82	3.86	3.87	4.78	6.02	7.31
ണീരൂശമേഹ ലഴീലൊറ (ഛീ)	1	1	1	1	1	1
	0	0	0	0	0	0

ണലയ്യേ ജ്യീയമയശഹശഭ്യ (ഇഹശാമലേ ഇവമിഴല ടരലരിമുശീ ണഇജ 8.5)

ഡമവനീ	<input type="checkbox"/>	<input type="checkbox"/>	<input type="checkbox"/>	<input type="checkbox"/>	<input type="checkbox"/>	<input type="checkbox"/>
-------	--------------------------	--------------------------	--------------------------	--------------------------	--------------------------	--------------------------

സ്രോതസ്സ് : കേരള സംസ്ഥാന ദുരന്ത നിവാരണ അതോറിറ്റി

2.5 ദുരന്തസാധ്യത ഭൂപടങ്ങൾ

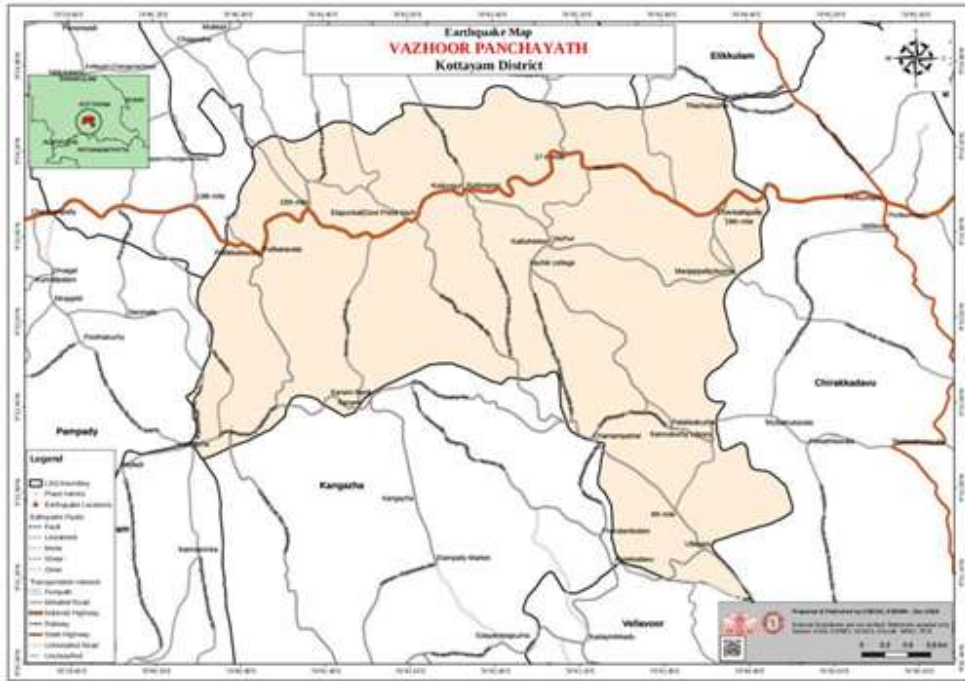

സ്രോതസ്സ് : കേരള സംസ്ഥാന ദുരന്ത നിവാരണ അതോറിറ്റി

ചിത്രം 2.5: ഭൂകമ്പ സാധ്യത പ്രദേശങ്ങൾ



സ്രോതസ്സ് : കേരള സംസ്ഥാന ദുരന്ത നിവാരണ അതോറിറ്റി

ചിത്രം 2.6: മണ്ണിടിച്ചിൽ, ഉരുൾപൊട്ടൽ സാധ്യതാ പ്രദേശങ്ങൾ

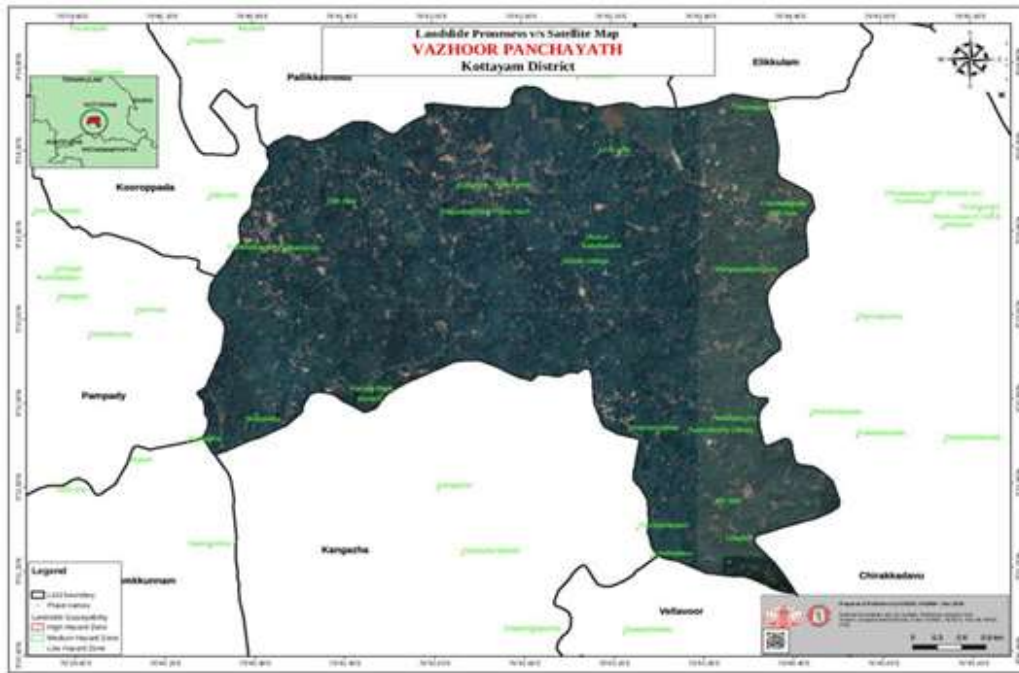

സ്രോതസ്സ് : കേരള സംസ്ഥാന ദുരന്ത നിവാരണ അതോറിറ്റി
 ചിത്രം 2.7: ഉരുൾപൊട്ടൽ സാധ്യതാ പ്രദേശങ്ങളുടെ ഉപഗ്രഹ ചിത്രം

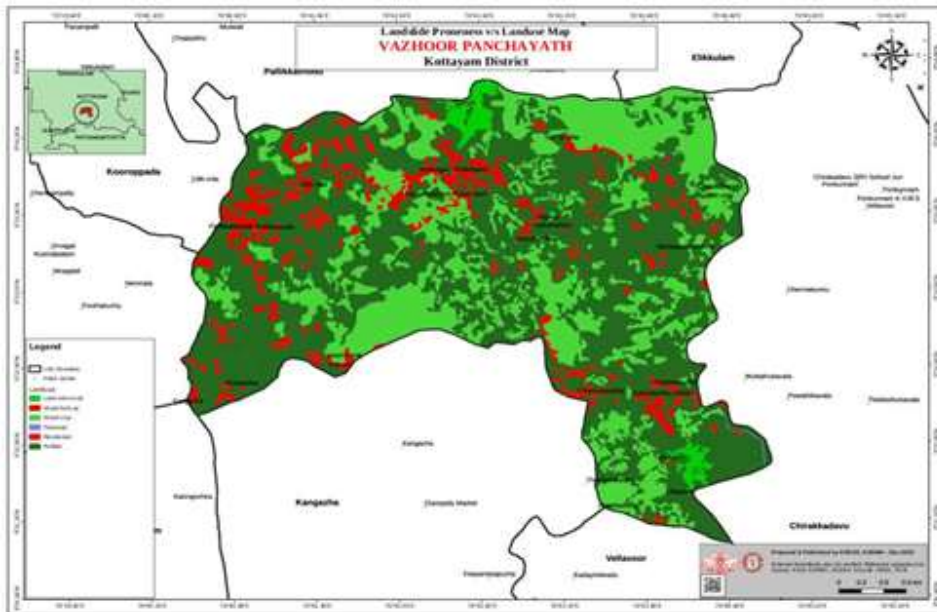

സ്രോതസ്സ് : കേരള സംസ്ഥാന ദുരന്ത നിവാരണ അതോറിറ്റി
 ചിത്രം 2.8 ഉരുൾപൊട്ടൽ സാധ്യതാ പ്രദേശങ്ങളും ഭൂവിനിയോഗവും

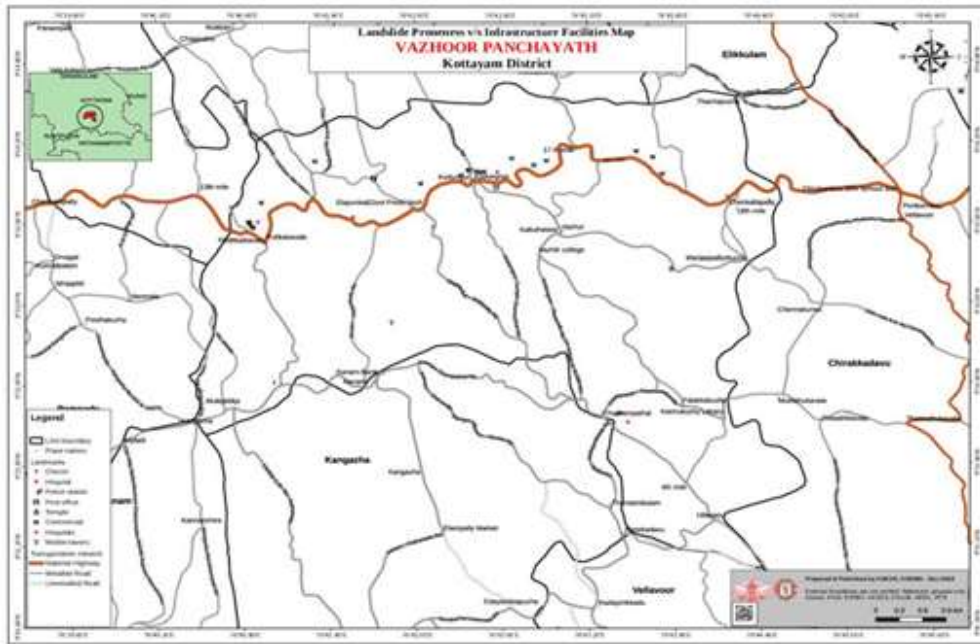

സ്രോതസ്സ് : കേരള സംസ്ഥാന ദുരന്ത നിവാരണ അതോറിറ്റി

ചിത്രം 2.9: ഉരുൾപൊട്ടൽ സാധ്യതാ പ്രദേശങ്ങളും പശ്ചാത്തല സംവിധാനങ്ങളും



സ്രോതസ്സ് : കേരള സംസ്ഥാന ദുരന്ത നിവാരണ അതോറിറ്റി

ചിത്രം 2.10: ഉരുൾപൊട്ടൽ സാധ്യതാ പ്രദേശങ്ങളും ഗതാഗത സംവിധാനങ്ങളും



സ്രോതസ്സ് : കേരള സംസ്ഥാന ദുരന്ത നിവാരണ അതോറിറ്റി
 ചിത്രം 2.11: ഉരുൾപൊട്ടൽ സാധ്യതാ പ്രദേശങ്ങളും വാർത്താ വിനിയമ സംവിധാനങ്ങളും



സ്രോതസ്സ് : കേരള സംസ്ഥാന ദുരന്ത നിവാരണ അതോറിറ്റി
 ചിത്രം 2.12: പ്രളയ ബാധിത പ്രദേശങ്ങൾ



സ്രോതസ്സ് : കേരള സംസ്ഥാന ദുരന്ത നിവാരണ അതോറിറ്റി
 ചിത്രം 2.13: പ്രളയ സാധ്യതാ പ്രദേശങ്ങളുടെ ഉപഗ്രഹ ചിത്രം

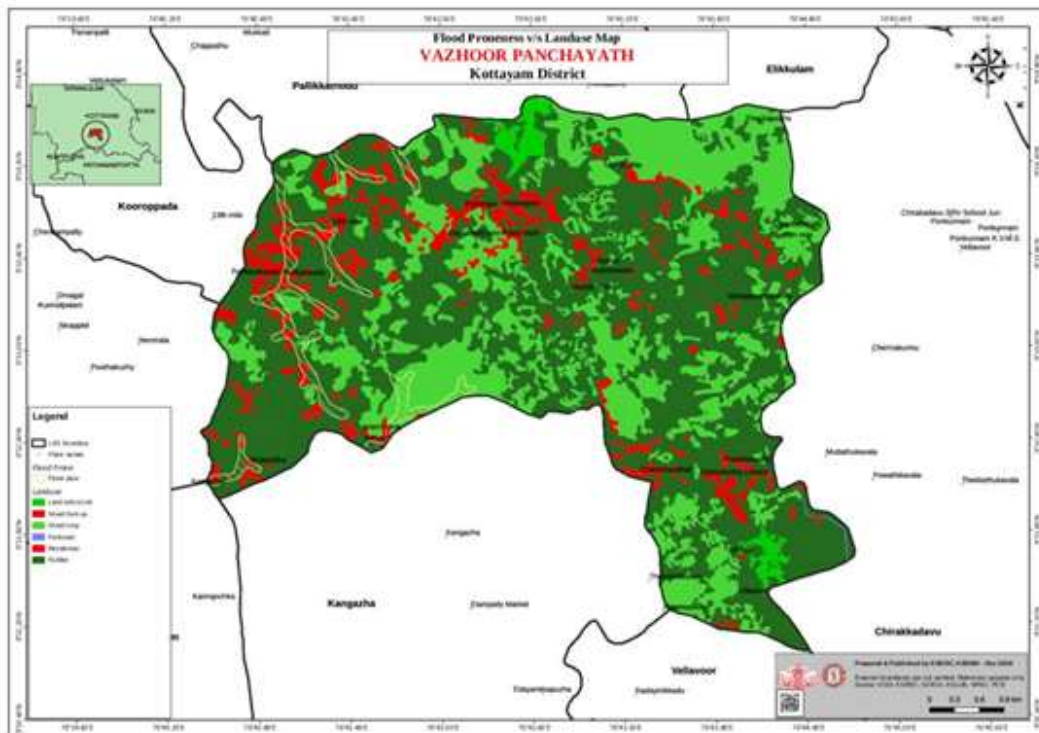

സ്രോതസ്സ് : കേരള സംസ്ഥാന ദുരന്ത നിവാരണ അതോറിറ്റി
 ചിത്രം 2.14: പ്രളയ സാധ്യതാ പ്രദേശങ്ങളും ഭൂവിനിയോഗവും

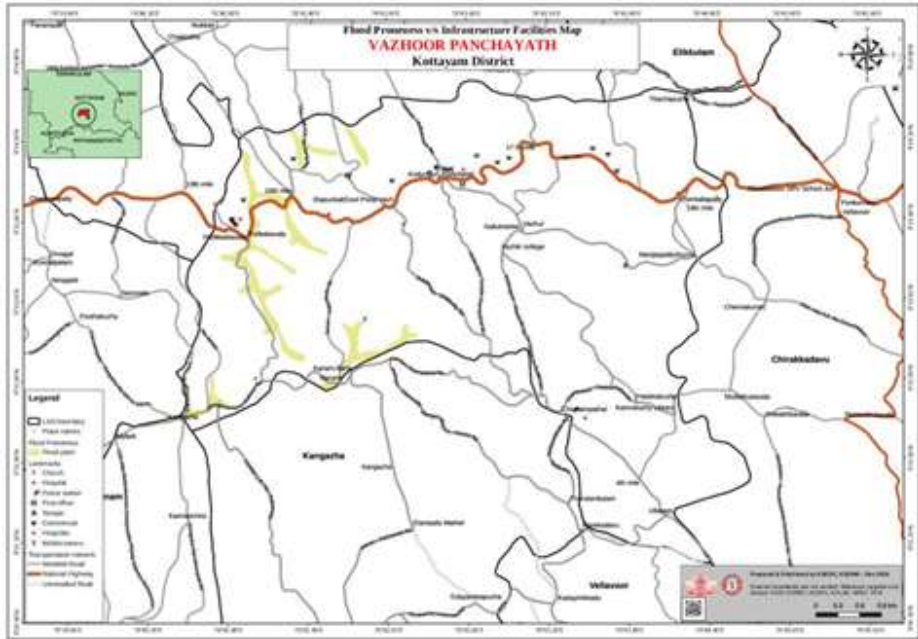

സ്രോതസ്സ് : കേരള സംസ്ഥാന ദുരന്ത നിവാരണ അതോറിറ്റി
 ചിത്രം 2.15: പ്രളയ പ്രദേശങ്ങളും പശ്ചാത്തല സംവിധാനങ്ങളും

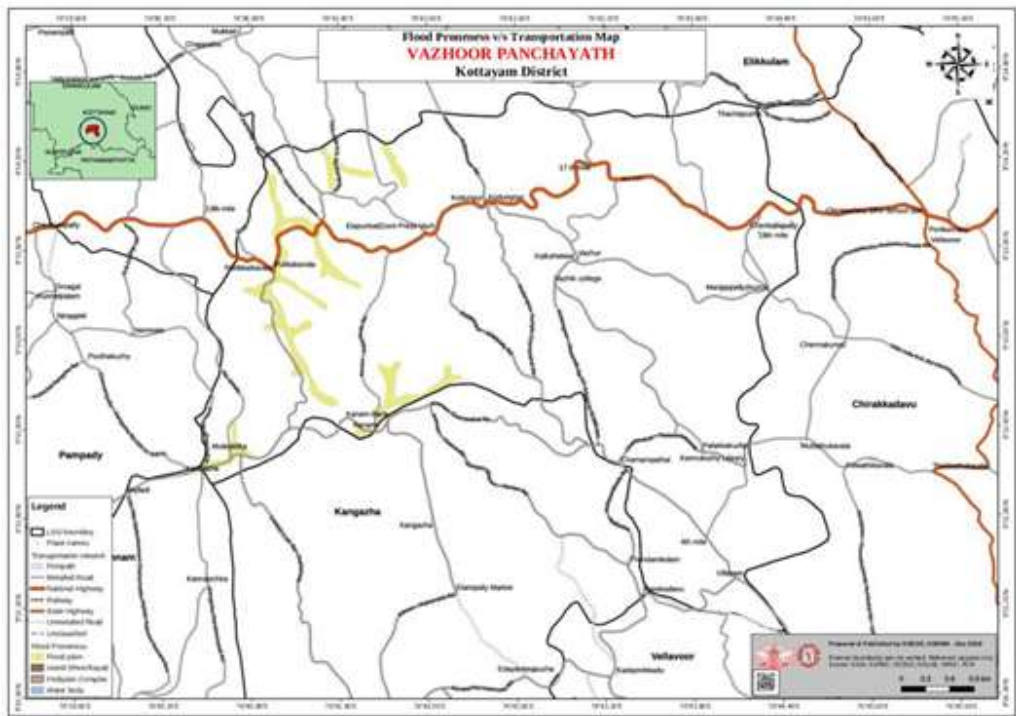

സ്രോതസ്സ് : കേരള സംസ്ഥാന ദുരന്ത നിവാരണ അതോറിറ്റി
 ചിത്രം 2.16: പ്രളയ സാധ്യതാ പ്രദേശങ്ങളും ഗതാഗത സംവിധാനങ്ങളും



സ്രോതസ്സ് : കേരള സംസ്ഥാന ദുരന്ത നിവാരണ അതോറിറ്റി
 ചിത്രം 2.17: പ്രളയ സാധ്യതാ പ്രദേശങ്ങളും വാർത്താ വിനിമയ സംവിധാനങ്ങളും

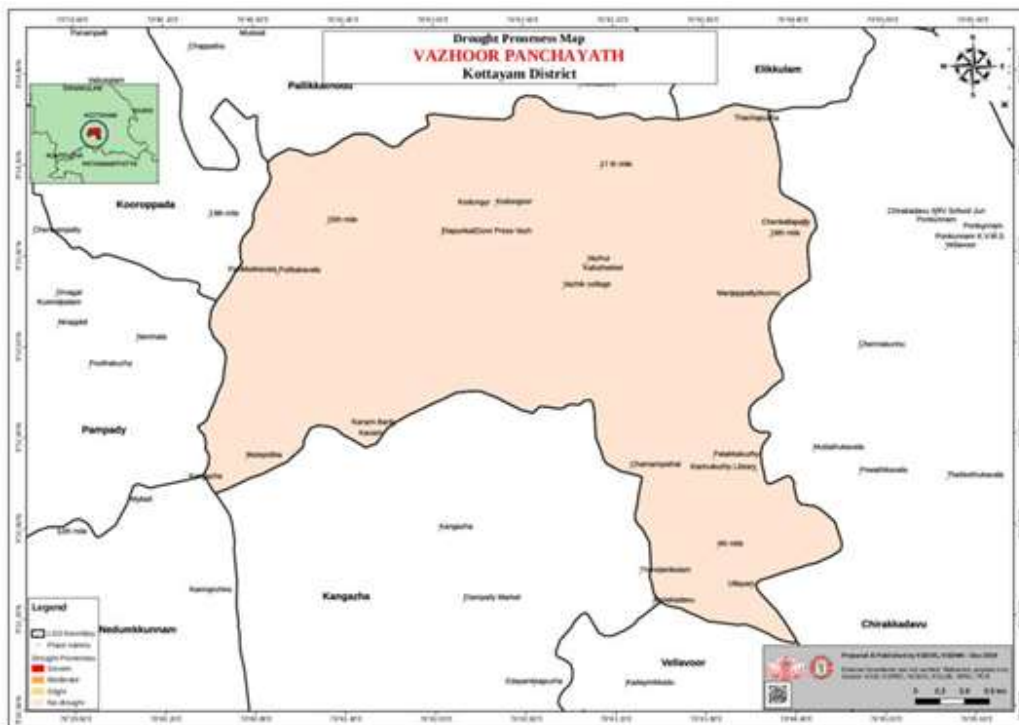

സ്രോതസ്സ് : കേരള സംസ്ഥാന ദുരന്ത നിവാരണ അതോറിറ്റി
 ചിത്രം 2.18: വരൾച്ച സാധ്യതാ പ്രദേശങ്ങൾ

പട്ടിക 2.8 ഭൂമിശാസ്ത്ര പരമായി ദുരന്ത ബാധിതയുള്ള പ്രദേശങ്ങൾ

ദുരന്ത സാധ്യത	ദുരന്ത ഭീഷണിയുള്ള പ്രദേശം	പ്രദേശത്തിന്റെ അവസ്ഥ	പ്രദേശത്തെ പാലങ്ങളുടെ അവസ്ഥ	പ്രദേശത്തെ ജലാശയം (ഏണ്ണം)	പ്രദേശത്തെ വാസസ്ഥലങ്ങൾ/കോളനി/(ഏണ്ണം)	ദുന്തഷീഷണിയുള്ള പ്രദേശത്തെ ജനങ്ങളുടെ സംഖ്യ	മറ്റുള്ളവ
വെള്ളപ്പൊക്കം	ചെങ്കൽ (4)	സുരക്ഷിതം	സുരക്ഷിതം	1	ഇല്ല		
വെള്ളപ്പൊക്കം	ടതക്കാണിക്കാട് (5)	സുരക്ഷിതം	സുരക്ഷിതം	1	ഇല്ല		
വെള്ളപ്പൊക്കം	ശാസ്താംകാവ് (6)	സുരക്ഷിതം	സുരക്ഷിതം	1	ഇല്ല	19	
വെള്ളപ്പൊക്കം	15-ാം മെൽ (1,15)	സുരക്ഷിതം	സുരക്ഷിതം	1	ഇല്ല	50	
ഇടിമിന്നൽ	വൈരമല	സുരക്ഷിതം	സുരക്ഷിതം	1	ഇല്ല		
ഇടിമി	ശാസ്ത	സുര	സുരക്ഷിത		ഇല്ല		

ന	കാ	ക്ഷ	o				
ൽ	വ്	ിത					
		o					

പട്ടിക 2.9 വാർഡ്തല ദുരന്ത ഭീഷണിയുള്ള പൊതു കെട്ടിടങ്ങളുടെ ഭേദപത്

ദുരന്ത സാധ്യത	അംഗൻവാടികൾ	സ്കൂളുകൾ	ആരോഗ്യസ്ഥാപനങ്ങൾ	കമ്മ്യൂണിറ്റി ഹാൾ	മറ്റുള്ളവ
വെള്ളപ്പൊക്കം	ഇല്ല	ഇല്ല	ഇല്ല	ഇല്ല	ഇല്ല

അദ്ധ്യായം 3
ദുരന്ത പ്രതികരണ ആസൂത്രണ രേഖ
(റെസ്‌പോൺസ് പ്ലാൻ)

പഞ്ചായത്തിൽ നേരിടാൻ സാധ്യതയുള്ള ദുരന്തങ്ങളെ അഭിമുഖീകരിക്കുന്നതിന് പഞ്ചായത്ത് തലത്തിലും വാർഡ് തലത്തിലും തെരഞ്ഞെടുത്ത വിവിധ ടീമുകളുടെയും സന്നദ്ധ പ്രവർത്തകരുടെയും വിവരങ്ങളാണ് ഈ അദ്ധ്യായത്തിൽ ഉൾക്കൊള്ളിച്ചിരിക്കുന്നത്. ഒരു ദുരന്തമുണ്ടാകുന്നപക്ഷം അടിയന്തിരമായി ബന്ധപ്പെട്ടവരുടെ ഫോൺനമ്പർ സഹിതമുള്ള വിവരങ്ങൾ ഉൾപ്പെടുത്തിയിരിക്കുന്നു.

3.1 ഗ്രാമപഞ്ചായത്ത് സ്റ്റിയറിംഗ് കമ്മിറ്റി

ക്രമ നമ്പർ	പേര്	പദവി	ഫോൺ നമ്പർ
1	പ്രൊ. പുഷ്പകലാ ദേവി	പ്രസിഡന്റ്	9048070295
2	മനോജ്	വൈസ്‌പ്രസിഡന്റ്	9847275980
3	നിഷ രാജേഷ്	ചെയർ പേഴ്സൺ-വികസന കാര്യ സ്റ്റാന്റിംഗ് കമ്മിറ്റി	9747202960
4	ജിനുരാജ് വി എൻ	ചെയർ പേഴ്സൺ-ക്ഷേമകാര്യം സ്റ്റാന്റിംഗ് കമ്മിറ്റി	99618884860
5	ശോശാമ്മ പി .ജെ	ആരോഗ്യ-വിദ്യാഭ്യാസം സ്റ്റാന്റിംഗ് കമ്മിറ്റി	9446605010
6	സൗമ്യ.എം	സെക്രട്ടറി	9496044733

പട്ടിക 3.2 ക്ഷണിക്കാവുന്നവർ

ക്രമ നമ്പർ	പേര്	പദവി	ഫോൺ നമ്പർ
1	സൂസൻ	മെമ്പർ	8075392762

2	മനോജ്	മെമ്പർ	9847275980
3	ശ്രീകാന്ത് പി തങ്കച്ചൻ	മെമ്പർ	8289958723
4	നിഷ രാജേഷ്	മെമ്പർ	9747202960
5	ജോൺസൺ	മെമ്പർ	9447306723
6	സൌമ്യ വി സോമൻ	മെമ്പർ	7560963740
7	പ്രൊ.എസ് പുഷ്കലാ ദേവി	പ്രസിഡന്റ്	9048070295
8	ജിനുരാജ് വി എൻ	വൈസ് പ്രസിഡന്റ്	9961884860
9	വി എൻ മനോജ്	മെമ്പർ	9946849957
10	റഷാദ് റഹ്മാൻ	മെമ്പർ	9895803077
11	വൽസമ്മ ആൻറ്റണി	മെമ്പർ	9446936637
12	രാജേഷ് പി ആർ	മെമ്പർ	9074279467
13	ആതിര കെ രാജ്	മെമ്പർ	7012148663
14	സൌമ്യ ജോസ്	മെമ്പർ	9633640309
15	അമൃത ജയകുമാർ	മെമ്പർ	9497883316
16	പി എം ജോൺ	മെമ്പർ	9539370281
17	സുസമ്മ	മെമ്പർ	9539239021
18	ശോശാമ്മ പി ജെ	മെമ്പർ	9544386421

ക്രമനമ്പർ	പേര്	പദവി	ഫോൺനമ്പർ
1	രേഖ റ്റി സോമൻ	അസി.സെക്രട്ടറി	
2	ജലജകുമാരി എസ്	ഐ.സി.ഡി.എസ് ചെയർപേഴ്സൺ	
3	അരുൺ കുമാർ	ക്യൂഷി ആഫീസർ	9383470745
4	ഡോ.ജോർജ്ജ് മാത്യു	മെഡിക്കൽ ആഫീസർ	9207841051

5	ഡോ.സുധീർ പി.എസ്	മൃഗഡോക്ടർ	9446467255
6	അനീഷ് ലാൽ കെ. വി	വിദ്യാഭ്യാസം- പ്രിൻസിപ്പൽ എച്ച്. എം	9447231500
7	നിഷ രാജേഷ്	മെമ്പർ	9747202960
8	സ്മിത ബിജു	സി.ഡി.എസ്.ചെയർപേഴ്സൺ	9656124732

3.3 മുന്നറിയിപ്പ് ടീം

ക്രമ നമ്പർ	പേരും പൂർണ്ണമേൽവിലാസവും	ഘോഷനമ്പർ	ഔദ്യോഗിക സ്ഥാനം	ചെക്ക് ലിസ്റ്റ്
1	അജിത് കുമാർ. എസ്	95398881070	മെമ്പർ	പ്രാൻസിസ്റ്റർ റേഡിയോ, ടെലിവിഷൻ, ന്യൂസ് പേപ്പർ, മൈക്ക്, ബാറ്ററി, കന്നാസ്, ഫണൽ, ഡ്രം, ടോർച്ച് ലൈറ്റ് ഇന്ധനം, സൈറൺ/ മെഗാഫോൺ, എമർജൻസി ലൈറ്റ്, ടെലിഫോൺ നമ്പർ, വിവിധ സ്രോതസ്സുകളുടെ വിലാസം (കെ.എസ്.ഡി.എം.എ/പോലീസ് സ്റ്റേഷൻ/ ബ്ലോക്ക് /റേഡിയോ/ ടിവി സ്റ്റേഷൻ എ.ഇ.റ്റി.ഓഫീസ്
2	ശ്രീകാന്ത് പി.തങ്കച്ചൻ പയ്യക്കാട്	8289958723	ചെയർപേഴ്സൺ ആരോഗ്യ വിദ്യാഭ്യാസ സ്റ്റാന്റിംഗ് കമ്മിറ്റി	
3	ഗിരീഷ് കുമാർ	9449	സന്നദ്ധകൾ പവർത്തകൻ	

	ഏടി ൽ	6 4 7 9 1 0 3	
4	ജെറി ൻ ഇ ട്ടി സ്ക റിയ	9 0 6 1 4 9 3 9	സന്നദ്ധക പ്രവർത്തക ൻ
5	സിറി ൽ	9 4 5 5 0 4 4 1 5	സന്നദ്ധക പ്രവർത്തക ൻ
6	സനി ൽ കുട്ടി	7 3 0 6 1 3 5 8 6 5	സന്നദ്ധക പ്ര വർത്തകൻ
7	അഭി ജി ത്ത്	8 9 9 5 4 6 6 6 0 1	പൊതുപ്രവ ർത്തകൻ
8	രഞ്ച ു.ടി. എ സ്. തകി	9 1 8 8 8	പൊതുപ്രവ ർത്തകൻ

	ടിയിൽ	2 4 0 5 9	
9	അജിത്ത് പി. എസ്, ദേവീ സദനം	7 3 0 6 0 9 1 5 5 7	പൊതുപ്രവർത്തകൻ
10	അശ്വിൻ സതീഷ്	9 5 3 9 8 2 4 2 8 2	പൊതുപ്രവർത്തകൻ

3.4 അന്വേഷണ - രക്ഷാപ്രവർത്തന - ഒഴിപ്പിക്കൽ ടീം

ക്രമ നമ്പർ	പേരുമുള്ള മതവിഭാഗം	ഘോഷനമ്പർ	ഔദ്യോഗിക സ്ഥാനം	ചെക്ക് ലിസ്റ്റ്
1	ലിജോ ജോ	9539	പൊതുപ്രവർത്തകൻ	ചുവന്നപതാക, കയർ, ആങ്കർ, ഫ്ലോട്ടാർ, ലൈഫ് ബോട്ട്, സ്ക്രൈച്ചർ, ടോർച്ച് ലൈറ്റ്, വിസിൾ, എമർജൻസി ലൈറ്റ്, കട്ടർ, വാൾ, ഗ്ലസ്സ്, ടൈപ്പർ, ഫസ്റ്റ് ഏയ്ഡ് ബോക്സ്, ബോട്ട്, പ്രത്യേക സഹായം ആവശ്യമുള്ള ആളുകളുടെ പട്ടിക, നോട്ട്

	൯ ൧ ൦ ൧ ൦	8 8 1 0 1 0		ബുക്ക്, പേന, താൽക്കാലികഭവന നന്നാക്കൽ/ ക്രമീകരണ ഉപകരണങ്ങൾ, ഫയർഫുക്സറ്റിംഗുഷെർ
2	ഷി ജി ത്ത് േ സ ാമ ൻ മാ ക്ക ൽ	8 2 8 9 9 5 8 7 2 3	പൊതു പവർ ത്തകൻ	
3	അ ജി ത്ത് ക ുമാ ർ. എ സ്. എ ണ്ണ ം കു ളം	9 4 9 6 4 7 7 9 1 0 3	മെമ്പർ	
4	ശ്രീ കാ ന്ത്. പി. ത ക ച്ച ൻ പാ റ ക്ക ാട്ട്	9 0 6 1 4 9 4 3 2 9	ചെയർ പേഴ്സ ൺ ആ രോഗ്യ വിദ്യാഭ്യാ സ സ്റ്റ ാൻഡിം ഗ് കമ്മ റ്റി	
5	സു ബി ൻ ചാ ണ്ട 1	9 6 4 5 5 0 4 4	പൊതു പവർ ത്തകൻ	

		1 5		
6	ആ ദി ത്ത് .പി. ഷ ാജ ്	7 3 0 6 1 3 5 8 6 5	പൊതു പവർ ത്തകൻ	
7	ജ ാജ ്	9 8 9 5 4 7 7 7 0 1	പ്രവർ ത്തകൻ	
8	കാ ശി നാ ഥ്	7 3 0 6 0 9 1 5 5 7	പൊതു പവർ ത്തകൻ	
9	വൈ ശാ ഖ്	9 1 8 8 8 2 4 0 5 9	പൊതു പവർ ത്തകൻ	
10	കു ൻ പ ര കൃ ഷ്ണ	9 5 3 9 8 3 4 2 8 2	പൊതു പവർ ത്തകൻ	

പട്ടിക 3.5 ഷെൽട്ടർ മാനേജ്മെന്റ് ടീം

ക്രമ നമ്പർ	പേരും മേൽവിലാസവും	ഘോഷൻമ്പർ	ഔദ്യോഗിക സ്ഥാനം	ചെക്ക് ലിസ്റ്റ്
1	അഭിജിത്ത് കരിങ്ങാട്ടിൽ	9544914288	പൊതുപ്രവർത്തകൻ	സുരക്ഷിതപ്പെടുത്തലുകളുടെ പട്ടിക, വ്യത്യസ്ത സ്ഥലങ്ങളിൽ അഭയം തേടേണ്ട ആളുകളുടെ പട്ടിക, ഉണക്കി സൂക്ഷിക്കുന്ന ഭക്ഷണം, കുപ്പിയിലാക്കിയ കുടിവെള്ളം, അരിപ്പകൾ, മരുന്നുകൾ, ഫിനോൾ, ബ്ലീച്ചിംഗ് പൗഡർ, പാത്രങ്ങൾ, പാലപ്പൊടി, ഇന്ധനം, മെഴുകുതിരി, തീപ്പെട്ടി, റാന്നൽവിളക്ക്, ഗ്യാസ് ലൈറ്റ്, ടോർച്ച്, ടാർപോളിൻ, കുറ്റിപ്പുകൾക്കുള്ള പുസ്തകം, ചേന
2	വൈശാഖ് ഇഷ്ടക്കൽ	9074689684	പൊതുപ്രവർത്തകൻ	
3	ഗിരീഷ് കുമാർ മൺഡപത്തിൽ	9539881070	പൊതുപ്രവർത്തകൻ	
4	അഭിജിത്ത് കുമാർ ചേ	82899587	മെമ്പർ	

	ന ക ുളം	2 3	
5	ശ്രീ കാ ന്ത് പ ാറ ക ാട്ട്	9 6 0 5 5 8 5 7 4 7	ചെയർ പഴ്സ ൺ ആ രോഗ്യ വി ദ്യാഭ്യാ സ സ്റ്റാ ൻഡിംഗ് കമ്മിറ്റി
6	ജെ റി ൻ	7 9 0 7 3 4 3 5 7 1	പൊതു പവർത്ത കൻ
7	അ ശി ൻ	9 7 4 7 1 7 0 5 1 0	പൊതു പവർത്ത കൻ
8	അ ഭി ജി ത്ത്	9 5 3 9 8 2 4 2 8 2	പൊതു പവർത്ത കൻ
9	ഗേ ക ുൽ	9 5 3 9 8 2	പൊതു പവർത്ത കൻ

		4 2 8 2	
10	വിഷ്ണു മോഹൻ	8 2 8 1 9 8 8 3 1 7	പൊതുപ്രവർത്തകൻ

പട്ടിക 3.6 പ്രഥമശുശ്രൂഷ / ബേസിക് ലൈഫ് സപ്ലൈമെന്റ് ടീം

ക്രമ നമ്പർ	പേരും മേൽവിലാവും	ഫോൺ നമ്പർ	ഔദ്യോഗിക സ്ഥാനം	ചെക്ക് ലിസ്റ്റ്
1	ആദിത്ത്.പി.ഷാജി	9895477701	പൊതുപ്രവർത്തകൻ	ഫസ്റ്റ് ഏയ്ഡഡ് ബോക്സ്, ഡെലിവറി ബോക്സ്, പാക്കറ്റുകൾ, രോഗികളുടെ പട്ടിക, വൃദ്ധർ, കുട്ടികൾ, ഗർഭിണികൾ
2	സുബിൻ ചാണ്ടി	8281988317	പൊതുപ്രവർത്തകൻ	
3	ജോജി	9496479103	പൊതുപ്രവർത്തകൻ	
4	രഞ്ജു.റ്റി.എസ്. തകടിയിൽ	9539881070	പൊതുപ്രവർത്തകൻ	
5	റോണി ചാക്കോ	8289958713	പൊതുപ്രവർത്തകൻ	
6	കവിത.കെ.റ്റി	9061494329	പൊതുപ്രവർത്തകൻ	
7	ശാന്തകുമാരി	9539824282	പൊതുപ്രവർത്തകൻ	
8	ജിബി. പൊടിപ്പാറ	7306091557	പൊതുപ്രവർത്തകൻ	
9	സുബിൻ നെടുമ്പുറം	7559010871	പൊതുപ്രവർത്തകൻ	
10	ആശ.പി.റ്റി.	8281988317	പൊതുപ്രവർത്തകൻ	

**വാർഡുതല ഏമർജൻസി റെസ്പോൺസ് ടീം കമ്മിറ്റി അംഗങ്ങൾ
വാർഡ്:1**

ക്രമ നമ്പർ	പേരും മേൽവിലാവും	ഫോൺ നമ്പർ	ഔദ്യോഗിക സ്ഥാനം
1	ജിജി	8111851333	ലവ് ലാൻഡ് റെസിഡൻസ് അസോസിയേഷൻ പ്രതിനിധികൾ
2	ജോസഫ്	9605719996	റെസിഡൻസ് അസോസിയേഷൻ പ്രസിന്ധികൾ
3	ടജയിംസ്, നെല്ലിക്കൽ	9645901505	എ.ഡി.എസ് പ്രസിന്ധികൾ
4	രാജമ്മ ദേവകുമാർ നടുപ്പറമ്പിൽ	9847735655	പൊതുപ്രവർത്തകൻ
5	ഷീബ ഡാനിയൽ	8281245809	അങ്കണവാടി ടീച്ചർ
6	സന്ധ്യ ബിനു	9656411319	ആരോഗ്യ സേവന പ്രവർത്തകർ
7	മുത്ത്.കെ.പി	9656411319	ആശ വർക്കർ
8	ദിലീപ്. ചെറുകര	989511116	സ്ഥലത്തു താമസമുള്ള സന്നദ്ധരായ സർക്കാർ ഉദ്യോഗസ്ഥൻ
9	രാജൻ എം ഡി	9747705144	പൊതുപ്രവർത്തകൻ
10	അനിൽ വതളോൽ	9744607980	പൊതുപ്രവർത്തകൻ
11	ജോബിൻ ചങ്ങാലിക്കുഴി	9061342579	പൊതുപ്രവർത്തകൻ

**വാർഡ് തല എമർജൻസി റെസ്പോൺസ് ടീം കമ്മിറ്റി അംഗങ്ങൾ
വാർഡ്: 3**

ക്രമനമ്പർ	പേരും മേൽവിലാവും	ഫോൺനമ്പർ	ഔദ്യോഗിക സ്ഥാനം
1	പുഷ്പലത, ശ്രീകൃഷ്ണവിലാസം	9656142464	കുടുംബശ്രീ സംഘടനാ മെമ്പർ
2	ലീലാമ്മ തത്തംപള്ളിയിൽ	8281820881	എ ഡി എസ് സെക്രട്ടറി
3	വിജിയാ ടി.കെ	9747695702	അങ്കണവാടി വർക്കർ
4	സജിനി	645303731	ആശ വർക്കർ
5	റിൻസി മണിയംചിറ	9846578128	കുടുംബശ്രീ പ്രവർത്തക
6	സിജുമോൻ, കല്ലുപുറത്ത്	7907701462	സന്നദ്ധ പ്രവർത്തകൻ
7	നിജിൻ, മധുരം ചേരിയിൽ	9744662910	സന്നദ്ധപ്രവർത്തകൻ

വാർഡ് 3

ക്രമനമ്പർ	പേരും മേൽവിലാവും	ഫോൺ നമ്പർ	ഔദ്യോഗിക സ്ഥാനം
1	രാമചന്ദ്രൻ, അടിക്കൽതാഴെ	945642749	റെസിഡൻസ് അസോസിയേഷൻ പ്രസിഡൻ്റ്
2	രാഘവൻ രാഘവ	9567716068	റെസിഡൻസ് അസോസിയേഷൻ പ്രസിഡൻ്റ്
3	സ്മിത ബിജു, ചെമ്പളാതകിടിയിൽ	9656124732	കുടുംബശ്രീ സംഘടനാ മെമ്പർ

4	ശ്രീരാഗ് പി.തങ്കച്ചൻ	974726223 2	സന്നദ്ധ പ്രവർത്തകൻ
5	രാധാമണി കെ. പുതുപ്പള്ളി ക്കുന്നേൽ	974749683 2	അങ്കണവാടി/വർക്കർ
6	അഖിൽ.പി.എസ്, പാണപ്പു ഴ	702542216 54	സന്നദ്ധ പ്രവർത്തകൻ
7	അന്നമ്മ ജോസഫ്	952612224 6	ആരോഗ്യ സേവന പ്രവർത്തകൻ
8	പ്രമീള മുന്നോലിക്കൽ	808624259 2	ആശ വർക്കർ
9	അജിത്ത് പി.എസ്, പാണപ്പു ഴ	960584122 9	സന്നദ്ധ പ്രവർത്തകൻ
10	രതീഷ്, അരീക്കൽതാഴെ	944714483 8	സന്നദ്ധ പ്രവർത്തകൻ

വാർഡ് 4

ക്രമ നമ്പർ	പേരും മേൽവിലാവും	ഫോൺ നമ്പർ	ഔദ്യോഗിക സ്ഥാനം
1	കെ.വി.മാത്യു, കാച്ചപ്പള്ളി 1	88481344 49	റെസിഡൻസ് അസോസിയേഷൻ പ്രതിനിധികൾ
2	ബാബു ജേക്കബ്, മണ്ണി പ്ലാക്കൽ	94964451 36	റെസിഡൻസ് അസോസിയേഷൻ പ്രതിനിധികൾ
3	ആനന്ദവല്ലി സുരേഷ്, മാ റാട്ടിൽ	95628236 85	കുടുംബശ്രീ സംഘടനാ മെമ്പർ
4	ജെയ്സ്മോൻ ഏബ്രഹാം, വള്ളിയിൽ	99478471 46	സന്നദ്ധ പ്രവർത്തകൻ
5	ജലജ കെ.കെ. കുഴിക്ക ണ്ണിൽ	97466738 09	അങ്കണവാടി/വർക്കർ
6	ജെയ്സൺ, ആലുമ്മുട്ടി ൽ	85478297 34	ആരോഗ്യ സേവന പ്രവർത്തകൻ
7	ലീലാമ്മ മാത്യു, തന്നിക്ക ൽ	96561242 91	ആശ വർക്കർ
8	അൻസി.കെ.കെ	9544496 851	സ്ഥലത്തു താമസമുള്ള സന്നദ്ധരായ സർക്കാര് ഉദ്യോഗസ്ഥൻ

ക്രമനമ്പർ	പേരും മേൽവിലാവും	ഫോൺ നമ്പർ	ഔദ്യോഗിക സ്ഥാനം
1	ഉണ്ണികൃഷ്ണൻ, ആനന്ദവൻ	9744186992	റെസിഡൻസ് അസോസിയേഷൻ പ്രതിനിധികൾ
2	വിനീത് സി.ജോൺ ചെട്ടിയാതറ	8943339421	റെസിഡൻസ് അസോസിയേഷൻ പ്രതിനിധികൾ
3	സുമിത ജോർജ്ജ് അടീക്കൽ	9526880396	കുടുംബശ്രീ സംഘടനാ മെമ്പർ
4	വിനോദ് എലിവാലിക്കൽ	8129276377	സന്നദ്ധ പ്രവർത്തകൻ
5	അംബിക ടി. തെക്കാനിക്കാട്	7012817697	അങ്കണവാടി/വർക്കർ
6	രാധമ്മാൾ ടി.സി, മാടമ്പറമ്പിൽ	9207770516	ആരോഗ്യ സേവന പ്രവർത്തകൻ
7	ധന്യ ബിജു, കൽപ്പാക്കൽ	9605184489	ആശാ വർക്കർ
8	ആൻസി എ.കെ. വല്യവീട്ടിൽ, വാഴൂർ	9544496851	സ്ഥലത്തു താമസമുള്ള സന്നദ്ധസർക്കാർ ഉദ്യോഗസ്ഥർ
9	അജികുമാർ.കെ	9496262016	സന്നദ്ധ പ്രവർത്തകൻ
10	സൗമ്യ, തെക്കാനിക്കാട്	8075576992	സന്നദ്ധ പ്രവർത്തകൻ

വാർഡ് 6

ക്രമ നമ്പർ	പേരും മേൽവിലാവും	ഫോൺ നമ്പർ	ഔദ്യോഗിക സ്ഥാനം
1	കെ.പി.ചന്ദ്രബോസ്, ചന്ദ്രാലയം	94466472	റെസിഡൻസ് അസോസിയേഷൻ പ്രതിനിധികൾ
2	കെ.കെ.രാധാകൃഷ്ണൻനായർ, കൃഷ്ണവിലാസം	9744484168	പൊതുപ്രവർത്തകൻ
3	സന്തോഷ്കുമാർ	9400856181	ചാരിറ്റബിൾ ട്രസ്റ്റ് സെക്രട്ടറി
4	വിനോദ് നടമോഹനവിലാസം	9746675318	കർഷകസംഘം പ്രതിനിധി
5	വിജയകുമാർ, പൂവത്തോലികരോട്	9747496832	എച്ച്.എസ്.എസ്. അദ്ധ്യാപകൻ
6	രാധാകൃഷ്ണൻ നായർ, വൃന്ദാവനം	9495586376	പെൻഷൻ
7	ഫ്രാൻസിസ്, സ്രാമ്പിക്കൽ	8281458816	സാമൂഹ്യ പ്രവർത്തകൻ
8	പ്രീത അനിൽ	9605694911	ആശ വർക്കർ
9	സിന്ധു മണിക്കുട്ടൻ, കണ്ടപ്പാക്കൽ	8086301909	എ.ഡി.എസ് സെക്രട്ടറി
10	ആശാ മനോജ് ഭവൻ	9946587424	അങ്കണവാടി /വർക്കർ

വാർഡ് 7

ക്രമ നമ്പർ	പേരും മേൽവിലാവും	ഫോൺ നമ്പർ	ഔദ്യോഗിക സ്ഥാനം
1	നിശാന്ത്.കെ. പായിക്കാട്ടുകുറേന്നൽ	9544718482	റെസിഡൻസ് അസോസിയേഷൻ പ്രതിനിധികൾ
2	വി.എൻ.ജിനുരാജ് സിനി വിലാസം	9744988307	റെസിഡൻസ് അസോസിയേഷൻ പ്രതിനിധികൾ
3	മോളമ്മ സജി (ഹെലൻ) പാറയ്ത്തറയിൽ	9961884860	കുടുംബശ്രീ സംഘടനാ മെമ്പർ
4	സി.എ.ഷംസുദ്ദീൻ, ചാലിൽ	97444149108	സന്നദ്ധപ്രവർത്തകർ
5	ഗിരിജകുമാരി	9497739676	അങ്കണവാടി / വർക്കർ
6	ലതാകുമാരി	9496569448	ആരോഗ്യ സേവന പ്രവർത്തകർ
7	ലേഖ വി അരീക്കൽ	9526724867	ആശാവർക്കർ
8	മനുദാസ്, ഇലവിനാകിഴക്കേതിൽ, കടവുങ്കുന്നേൽ	8281708589	സ്ഥലത്തുതാമസമുള്ള സന്നദ്ധരായ സർക്കാർ ഉദ്യോഗസ്ഥർ

വാർഡ് 8

ക്രമനമ്പർ	പേരും മേൽവിലാവു	ഫോൺനമ്പർ	ഔദ്യോഗിക സ്ഥാനം
1	അഡ്വ.ദിലീപ്കുമാർ	9447037991	റെസിഡൻസ് അസോസിയേഷൻ പ്രതിനിധികൾ
2	സതി ശിവദാസ്	9656693361	സി.ഡി.എസ്.കുടുംബശ്രീ
3	ലത വിശ്വനാഥൻ	9495869708	എ.ഡി.എസ്.കുടുംബശ്രീ
4	ഉഷാകാമാരി	751048725	അങ്കണവാടി/വർക്കർ
5	ആഷ കെ.പി	9747176888	അങ്കണവാടി / വർക്കർ
6	ലീലാമ്മ എബ്രഹാം	9495848127	സന്നദ്ധപ്രവർത്തകൻ
7	സുബിൻ	9495368447	സന്നദ്ധപ്രവർത്തകൻ
8	സന്തോഷ്	9656142750	സന്നദ്ധപ്രവർത്തകൻ

വാർഡ് 9

ക്രമ നമ്പർ	പേരും മേൽവിലാവും	ഫോൺ നമ്പർ	ഔദ്യോഗിക സ്ഥാനം
1	ജെയിംസ്, പയ്യമ്പള്ളിൽ	999596908	റെസിഡൻസ് അസോസിയേഷൻ പ്രതിനിധികൾ
2	നൗഷാദ്, കരിമ്പിൽ	9446664639	റെസിഡൻസ് അസോസിയേഷൻ പ്രതിനിധികൾ
3	ഷീജാ സലാം, കൊച്ചുവലിയവീട്	9947103448	കുടുംബശ്രീ സംഘടനാ മെമ്പർ
4	ജാൻസി രാജു തഴക്കവയലിൽ	9061563979	സന്നദ്ധ പ്രവർത്തകൻ
5	ബിന്ദു	8075060945	അങ്കണവാടി / വർക്കർ
6	ആഷ പി ജി കൊച്ചുകരേട്ട് എബ്രഹാം	9744256927	ആശ വർക്കർ
7	മുഹമ്മദ് സാലിഹ്	8281105526	സ്ഥലത്തുതാമസമുള്ള സന്നദ്ധരായ സർക്കാർ ഉദ്യോഗസ്ഥർ
8	ഷിഹാബ്, പാറേൽ കോളനി	8590815380	സന്നദ്ധപ്രവർത്തകൻ

വാർഡ് 10

ക്രമ നമ്പർ	പേര്, മേൽവിലാസം	ഫോൺനമ്പർ	ഔദ്യോഗിക സ്ഥാനം
1	ബീന ജോസഫ്, ചെമ്പഴിക്കാട്	8547155062	റെസിഡൻസ് അസോസിയേഷൻ പ്രതിനിധികൾ
2	തൃഷാര സുജാൽ പാലപ്പുറമ്പിൽ	9544683443	റെസിഡൻസ് അസോസിയേഷൻ പ്രതിനിധികൾ
3	അനിൽ അശ്വതി കൈതയ്ക്കൽ	9447129832	റെസിഡൻസ് അസോസിയേഷൻ പ്രതിനിധികൾ
4	അബ്ദുൾ സലാം വാളിപ്പാക്കൽ	6282184789	സന്നദ്ധപ്രതിനിധികൾ
5	ശ്രീജ വി.ആർ വഴിപ്പാക്കൽ	9947845597	അങ്കണവാടി/വർക്കർ
6	രാജമ്മ മോഹനൻ വെട്ടുവേലിപ്പുറമ്പിൽ	9447805098	ആരോഗ്യ സേന പ്രവർത്തകർ
7	അഭിജിത്ത് കരിങ്ങനാട്ടിൽ	9895477701	ആശവർക്കർ
8	സന്ധ്യ മനോജ് ഊട്ടുമണ്ണിൽ	9562403004	സ്ഥലത്തു താമസമുള്ള സന്നദ്ധരായ സർക്കാർ ഉദ്യോഗസ്ഥർ

വാർഡ് 11

ക്രമ നമ്പർ	പേര്, മേൽവിലാസം	ഫോൺ നമ്പർ	ഔദ്യോഗിക സ്ഥാനം
1	ജോസിറ്റ് ജോസഫ് അന്തിനാട്ട്	989557730	ട്രാൻസ്പാർൻസ് അസോസിയേഷൻ പ്രതിനിധികൾ
2	കുസുമകുമാരി മാറുകാട്ട്	9947769856	കുടുംബശ്രീ സംഘടനാ മെമ്പർ
3	വർഗ്ഗീസ് തുമ്പുകൽ	9495195248	സന്നദ്ധപ്രവർത്തകർ
4	സെലിൻ ജൂബിൻ, കണയങ്കൽ	9747329549	അങ്കണവാടി / വർക്കർ
5	മാത്യു, കുമ്മൻകുളം	9961898227	ആരോഗ്യ സേനപ്രവർത്തകർ
6	ഷീബ ബിജു, വടക്കെപ്പറമ്പിൽ	9605157043	ആശ വർക്കർ
7	നസറുദ്ദീൻ ഇടക്കുളം	6235130787	സ്ഥലത്തു താമസമുള്ള സന്നദ്ധരായ സർക്കാർ ഉദ്യോഗസ്ഥർ
8	ലിബിൻ തമ്പി, പേക്കാവിൽ	62828848835	സന്നദ്ധപ്രവർത്തകൻ
9	മുഹമ്മദ് ഉനൈസ്	9744681625	സന്നദ്ധപ്രവർത്തകൻ
10	ഷൈസൽ.കെ.എ, കുളത്തകത്ത്	8921757368	സന്നദ്ധപ്രവർത്തകൻ

വാർഡ് 12

ക്രമ നമ്പർ	പേര് മേൽവിലാസം	ഫോൺ നമ്പർ	ഔദ്യോഗികസ്ഥാനം
1	അബ്ദുൾറഹ്മാൻമാർ	9633777401	ട്രാൻസ്പാർൻസ് അസോസിയേഷൻ പ്രതിനിധികൾ
2	സക്കീർ ഹുസൈൻ തെങ്ങണാമണ്ണിൽ	9447364970	ട്രാൻസ്പാർൻസ് അസോസിയേഷൻ പ്രതിനിധികൾ
3	ഹസീനജലീൽ വഴികരിങ്ങനാട്ടിൽ	8281623213	കുടുംബശ്രീസംഘടനാ മെമ്പർ
4	നാസർകെ.എച്ച്, കരോട്ടുമുറിയിൽ	9746201845	സന്നദ്ധ പ്രവർത്തകർ
5	ശാന്തകുമാരി, തവളപ്പാറ	9048587187	അങ്കണവാടി / വർക്കർ
6	ഷേർജിജോസ് ചെട്ടിയാരപ്പറമ്പിൽ	9562596126	ആരോഗ്യസേന പ്രവർത്തകർ
7	ഹരിദാസ് ഇടച്ചുഴികുന്നേൽ	6238027534	സന്നദ്ധ പ്രവർത്തകർ
8	ശ്യാമജലൈ പൂവൻകുടിയിൽ	8156835760	സ്ഥലത്തുതാമസമുള്ള സന്നദ്ധ സർക്കാർഉദ്യോഗസ്ഥർ

വാർഡ് 13

ക്രമ നമ്പർ	പേര് മേൽവിലാസം	ഫോൺ നമ്പർ	ഔദ്യോഗികസ്ഥാനം
1	ഇഞ്ജിറ്റിഎസ്, തകടിയിൽ	9188824054	സന്നദ്ധ പ്രവർത്തകർ
2	ഷീൻമ മോഹൻ	989563808	സന്നദ്ധ പ്രവർത്തകർ
3	സതി പ്രസന്നൻ വഴിപ്പാക്കൽ	9562014154	കുടുംബശ്രീസംഘടനാ മെമ്പർ
4	അജിതസി പി വട്ടേത്ത്	9745575304	സന്നദ്ധ പ്രവർത്തകർ
5	ജയലക്ഷ്മി ശ്രീനിലയം	8547628619	അങ്കണവാടി /വർക്കർ
6	വിജയകുമാരി, അഭിലാഷ്സദനം	9526479876	ആശ വർക്കർ
7	അഭിജിത്ത് പി എസ്ദേവിസദനം	7306091557	ആരോഗ്യസേന പ്രവർത്തകർ
8	രഞ്ജിത്ത്കാനം വീട്ടിൽ	8921684288	ആരോഗ്യസേന പ്രവർത്തകർ

വാർഡ് 14

ക്രമ നമ്പർ	പേര് മേൽവിലാസം	ഫോൺ നമ്പർ	ഔദ്യോഗികസ്ഥാനം
1	മോഹൻ ചേന്ദ്രകുളം	9447135170	റെസിഡൻസ് അസോസിയേഷൻ പ്രതിനിധികൾ
2	ഇ ഒ മനോഹരൻ ഈട്ടിക്കൽ	9495706373	റെസിഡൻസ് അസോസിയേഷൻ പ്രതിനിധികൾ
3	ശീത പുരുഷോത്തമൻ വരശ്ശേരിൽ	954417796	കുടുംബശ്രീസംഘടനാ മെമ്പർ
4	സന്ദീപ്കെ. ജി കിഴക്കേമുറിയിൽ	8590057275	സന്നദ്ധ പ്രവർത്തകർ
5	കുഞ്ഞുമോൾകെ. എം. കൊടുവക്കര	75586965394	അങ്കണവാടിവർക്കർ
6	ഷീലാകുട്ടപ്പൻ താനിക്കൽ	756092212	ആരോഗ്യസേന പ്രവർത്തകർ
7	ജിജിജോൺ	8129642114	ആശ വർക്കർ
8	അനീഷ് വട്ടക്കാവിൽ	8594022892	സന്നദ്ധ പ്രവർത്തക
9	ഷീനാ നിയാസ്	9747358372	കുടുംബശ്രീ പ്രവർത്തക
10	രജിതസാം പാലയ്ക്കൽ	7012286908	കുടുംബശ്രീ പ്രവർത്തക
11	ജെയിംസ് പോൾ	9447241302	പൊതു പ്രവർത്തനം

വാർഡ് 15

ക്രമ നമ്പർ	പേര് മേൽവിലാസം	ഫോൺ നമ്പർ	ഔദ്യോഗികസ്ഥാനം
1	ജെയിംസ് പോൾ	7034185828	റെസിഡൻസ് അസോസിയേഷൻ പ്രതിനിധികൾ
2	ബെൻസൺ ജോസഫ്	989538959	റെസിഡൻസ് അസോസിയേഷൻ പ്രതിനിധികൾ
3	സിന്ധു ചന്ദ്രൻ മുല്ലോത്തുപറമ്പിൽ	9744616575	കുടുംബശ്രീസംഘടനാ മെമ്പർ
4	രാജിമാത്യു, ഇട്ടിക്കൽ	8129658741	സന്നദ്ധ പ്രവർത്തകർ
5	ഉഷാകുമാരി ഇ ജി	9947706189	അങ്കണവാടിവർക്കർ
6	ഗീതാഷാജി , ഷാജി നിവാസ്	9744640666	ആരോഗ്യസേന പ്രവർത്തകർ
7	രാജുസിജി, ചാലയിൽ	9526477373	എസിഎസ്റ്റി പ്രൊമോട്ടർ
8	ജോളിജേക്കബ്	9995989777	ആശ വർക്കർ

വാർഡ് 16

ക്രമ നമ്പർ	പേര് മേൽവിലാസം	ഫോൺ നമ്പർ	ഔദ്യോഗികസ്ഥാനം
1	ജോൺ കെ. ജോസഫ് , കുറവുപറമ്പിൽ	9946466380	റെസിഡൻസ് അസോസിയേഷൻ പ്രതിനിധികൾ
2	ബിന്ദുസികെ. കുറ്റിയാമാക്കൽ	9207117846	കുടുംബശ്രീസംഘടനാ മെമ്പർ
3	മഞ്ജുഎംകെ. മണ്ണാലയിൽ	9846548167	സന്നദ്ധ പ്രവർത്തകർ
4	രതിവി. കെ.	9745970442	
5	ബേസിൽവർഗീസ് താമരപ്പറമ്പിൽ	8301938196	ആരോഗ്യസേന പ്രവർത്തകർ
6	പി. ജി ശോശാമ്മ	9544386421	ആശ വർക്കർ
7	അനന്ദു കൃഷ്ണൻ, പറമ്പുങ്കൽ	6238027534	സ്ഥലത്തുതാമസമുള്ള സന്നദ്ധ സർക്കാർ ഉദ്യോഗസ്ഥർ

അദ്ധ്യായം 4

ദുരന്ത മുന്നൊരുക്ക ലഘൂകരണ സാമൂഹ്യ ശാക്തീകരണ നടപടികൾ

ദുരന്ത നിവാരണ പദ്ധതിയുടെ ഭാഗമായ മുന്നൊരുക്കങ്ങൾ ലഘൂകരണ പ്രവർത്തനങ്ങൾ, സാമൂഹ്യ ശാക്തീകരണ നടപടികൾ എന്നിവയിൽ പ്രധാനമായും ശ്രദ്ധിക്കേണ്ട ഘടകങ്ങൾ ചുരുക്കി താഴെ ചേർക്കുന്നു. ശാസ്ത്രീയമായി തയ്യാറാക്കിയ വിശദമായ ദുരന്ത നിവാരണ പദ്ധതിയുടെ ഒന്നും രണ്ടും മൂന്നും അദ്ധ്യായങ്ങളിൽ പ്രദേശത്തിന്റെ അവസ്ഥ വിശകലന ഭാഗത്ത് സൂചിപ്പിക്കുന്ന സാമൂഹ്യവും സാമ്പത്തികവും ഭൂമിശാസ്ത്രപരവും അടിസ്ഥാന ഭൗതിക സൗകര്യപരവുമായ പ്രത്യാഘാതങ്ങളെ മുന്നിൽ കണ്ടുള്ള നടപടികൾ ആണ് പഞ്ചായത്തിന്റെ നേതൃത്വത്തിൽ തയ്യാറാക്കിയിരിക്കുന്നത്.

: മുന്നൊരുക്ക പ്രവർത്തനങ്ങൾ

ലഭ്യമായ സൗകര്യങ്ങളും യഥാർത്ഥത്തിൽ ഏർപ്പെടുത്തേണ്ട സൗകര്യങ്ങളും തമ്മിലുള്ള വിടവ് കണ്ടെത്തി ആവശ്യമായ വിഭവങ്ങളും വൈദഗ്ധ്യവും കൂട്ടിയിണക്കുക, അതിനാവശ്യമായ പശ്ചാത്തല ഭൗതിക സൗകര്യങ്ങൾ എന്തൊക്കെ എന്നത് മുൻകൂട്ടി പട്ടികപ്പെടുത്തുക എന്നിവ അനിവാര്യമായി ചെയ്യേണ്ട ഘടകങ്ങളാണ്.

റിലീഫ് ക്യാമ്പുകളായി പ്രവർത്തിക്കേണ്ട ഹാളുകളും, സ്കൂൾ കെട്ടിടങ്ങളും പട്ടികപ്പെടുത്തിയിരിക്കുന്നത് അവയ്ക്കാവശ്യമായ അറ്റകുറ്റപ്പണികൾ എന്തൊക്കെ ആണെന്ന് മുൻകൂട്ടി എസ്റ്റിമേറ്റ് തയ്യാറാക്കുക.

കൂടാതെ ദുരന്ത സാഹചര്യമുള്ള പ്രദേശത്തെ സഞ്ചാര യോഗ്യമാക്കേണ്ട റോഡുകളും, പാലങ്ങളും, കലുങ്കുകളും പട്ടികപ്പെടുത്തിയിരിക്കുന്നു. അതിനാവശ്യമായ പ്രോജക്ടുകൾ തയ്യാറാക്കുക തുടങ്ങിയവ പ്രാദേശിക സർക്കാരുകളുടെ നേതൃത്വത്തിൽ നടക്കേണ്ട പ്രവർത്തനങ്ങളാണ്.

മഴക്കാലത്ത് വെള്ളപ്പൊക്ക ഭീഷണിയുള്ള പ്രദേശങ്ങളിൽ കന്നുകാലികളെ/വളർത്തു മൃഗങ്ങളെ സംരക്ഷിക്കുന്നതിന് ആവശ്യമായ ഉയർന്ന പ്രദേശങ്ങളോ ഉയർത്തിക്കെട്ടി ഉണ്ടാക്കേണ്ട തൊഴുത്തുകളോ (എലവേറ്റഡ് ക്യാറ്റിൽ ഷെഡ്) വിഭാവനം ചെയ്തുകൊണ്ടുള്ള പ്രോജക്ടുകൾ തയ്യാറാക്കാവുന്നതാണ്. റിലീഫ് ക്യാമ്പുകളായി പ്രവർത്തിക്കേണ്ട പൊതു കെട്ടിടങ്ങൾ, സ്കൂളുകൾ, മറ്റുതലായവയുടെ വൈദ്യുതി സംവിധാനങ്ങൾ, കുടിവെള്ള ലഭ്യത, ശുചിമുറി സംവിധാനങ്ങൾ എന്നിവ പരിശോധിച്ച് പ്രവർത്തന ക്ഷമമാക്കുന്നതിനുള്ള പ്രോജക്ടുകൾ തയ്യാറാക്കാവുന്നതാണ്.

ഉൾപ്പെടുത്താവുന്ന ഘടകങ്ങൾ :

: വിവര/വിദ്യാഭ്യാസ വിനിമയ പ്രവർത്തനങ്ങൾ (ഐ.ഇ.സി)

: മുന്നറിയിപ്പ് സംവിധാനങ്ങൾ

:

ആശുപത്രികൾ/പൊതു ഓഫീസുകൾ/വിദ്യാഭ്യാസ സ്ഥാപനങ്ങൾ എന്നിവിടങ്ങളിലെ സുരക്ഷാ സൂക്ഷ്മ പരിശോധന

: സുരക്ഷാ പരിശോധനയെ അടിസ്ഥാനമാക്കിയുള്ള ഭരണസമിതി ഇടപെടലുകൾ

:

ഓരോ തദ്ദേശ സ്വയംഭരണ സ്ഥാപനങ്ങളും വികസിപ്പിച്ചെടുക്കേണ്ട ബഹുതല ദുരന്ത സാമൂഹ്യ ഭൂപടങ്ങൾ

: ദുരന്ത സാധ്യതാ പ്രദേശങ്ങളിലെ ഭൂവിനിയോഗ ക്രമങ്ങളെ സംബന്ധിച്ച ഭൂപടം

:

ദുരന്ത സാധ്യതാ പ്രദേശത്തെ അടിസ്ഥാന ഭൗതിക സൗകര്യങ്ങളുടെ (റോഡുകൾ, പാലങ്ങൾ) മെച്ചപ്പെടുത്തൽ

പട്ടിക 4.1: മുന്നൊരുക്ക പ്രവർത്തനങ്ങൾ

വെള്ളപ്പൊക്ക ദുരന്ത സാധ്യത							
ദുരന്ത സാധ്യതയുള്ള വാർഡുകൾ	ദുരന്ത ബാധിത പ്രദേശത്തേക്ക് രക്ഷാ പ്രവർത്തനങ്ങൾക്ക് എത്തിച്ചേരാനുള്ള വഴി	ദുരന്ത ബാധിത പ്രദേശത്തിന്റേ അതിർത്തികൾ	ദുരന്ത പ്രദേശത്തേക്ക് ഉള്ള പാലങ്ങൾ/കുളികൾ	സുരക്ഷിതമായ വാഹനങ്ങൾ / സാധനങ്ങൾ	അനിവാര്യമായ ഇടപെടലുകൾ	പ്രളയബാധിതരെയെത്തിക്കേണ്ട ക്യാമ്പുകൾ	സൗകര്യങ്ങൾ വർദ്ധിപ്പിക്കാനുള്ള ഇടപെടൽ നിർദ്ദേശങ്ങൾ
1	ചെ 220				സെന്റ് പോൾസ് ഹൈസ്കൂൾ പുളിക്കൽ കവല		
15	ചെ 220				സെന്റ് പോൾസ് ഹൈസ്കൂൾ പുളിക്കൽ കവല		
5	ചെ 220				എൻ. എസ്.		

					എസ്. എൽ. പി.എ സ്. വ ാഴൂർ		
6	ചെ 220				എൻ. എസ്. എസ്. എൽ. പി.എ സ്. വ ാഴൂർ		

ദുരന്ത സാധ്യതാ മേഖലയിലെ നീരൊഴുക്ക്, ഗതാഗതം എന്നിവ സുഗമമാക്കുന്നതിനുള്ള ഇടപെടലുകൾ മാലിന്യ നിർമ്മാർജ്ജന നടപടികൾ

ജൈവവേലി, കയർ, ഭൂവസ്ത്രം എന്നീ ജൈവ സാങ്കേതിക വിദ്യ അനുസരിച്ചുള്ള തീര സംരക്ഷണ പ്രവർത്തനങ്ങൾ

പട്ടിക 4.2 മുന്നൊരുക്ക പ്രവർത്തനങ്ങൾ

വരൾച്ച ദുരന്ത സാധ്യത ജലസ്രോതസ്സുകളുടെയും ജലാശയങ്ങളുടെയും പരിപാലനം						
നവീകരണത്തിന്റെ സ്വഭാവം						
വരൾച്ച സാധ്യത വാർഡുകൾ	നവീകരണ ആവശ്യമുള്ള ജലാശയങ്ങൾ	ചെളി കേൾവ്വ അരി വൃത്തിയാക്കൽ	തടസ്സങ്ങൾ നീക്കലും ശുചീകരണവും	ആഴം കുറുക്കൽ	തീര സംരക്ഷണം	മഴക്കെട്ടിടങ്ങൾ
1-16	5	5	5	5	5	

ദുരിതാശ്വാസ ക്യാമ്പുകളിലെയും അഭയ കേന്ദ്രങ്ങളിലെയും സഹായ സംഭരണ കേന്ദ്രങ്ങളിലെയും ഭൗതികസൗകര്യം മെച്ചപ്പെടുത്തുക

പട്ടിക 4.3 മുന്നൊരുക്ക പ്രവർത്തനങ്ങൾ

ക്യാമ്പുകൾ/ അഭയകേന്ദ്രങ്ങൾ	വാർഡ് നമ്പർ	അറ്റകുറ്റപ്പണികൾ	വൈദ്യുതീകരണം	കുടിവെള്ളം	പാചകപ്പുര/ഭക്ഷണശാല	ശുചിമുറികൾ	കുളിമുറികൾ	വഴിസൂചകൾ
പഞ്ചായത്ത് കമ്മ്യൂണിറ്റി ഹാൾ	8					നവീകരണം		
പഞ്ചായത്ത് മിനി ഹാൾ	8					നവീകരണം		
ഗവ.എൽ.പി.എസ്	8					-		
വാഴൂർ സെന്റ് പോൾസ് പുളിക്കൽകവല	15					-		

: ദുരന്ത ലഘൂകരണ പ്രവർത്തനങ്ങൾ

ദുരന്ത ലഘൂകരണം എന്നുദ്ദേശിക്കുന്നത് ദുരന്തത്തിന്റെ ആഘാതം കുറയ്ക്കുവാനായുള്ള സുസ്ഥിര ഇടപെടലുകൾ ആണ്. ഇതിൽ ഉൾപ്പെടുന്ന പ്രധാന പ്രവർത്തനങ്ങളിൽ ഒന്ന് പ്രദേശത്തെ മണ്ണുറച്ചിലും, ജലവും മറ്റു പ്രകൃതി സമ്പത്തുകളും സ്വാഭാവിക അതിരുകളും മറ്റും സംരക്ഷിക്കുക എന്നതാണ്. ഇതിനാവശ്യമായ പ്രതിരോധ പ്രവർത്തനങ്ങളാണ് പരമാവധി ഏർപ്പെടുത്തേണ്ട

ത്. സ്വാഭാവിക ഒഴുക്കിനെ പ്രതികൂലമായി ബാധിക്കുന്ന തടസ്സങ്ങൾ ഇല്ലാതാക്കുക, മണ്ണിടിച്ചിൽ സാധ്യതയുള്ള സ്ഥലങ്ങളിൽ അതിന്റെ സാധ്യത ഇല്ലാതാക്കുന്നതിനോ ആഘാതം ഇല്ലാതാക്കുന്നതിനോ ആഘാതം കുറയ്ക്കുന്നതിനോ, ആവശ്യമായ ഇടപെടലുകൾ നടത്തുക, പ്രാന്തവൽക്കരിക്കപ്പെട്ട വിഭാഗത്തിൽപ്പെട്ടവർ കൂട്ടത്തോടെ താമസിക്കുന്നവർ സ്ഥലങ്ങളിൽ പ്രത്യേക പരിഗണനയും ശ്രദ്ധയും ലഭ്യമാക്കുക തുടങ്ങിയ ഇടപെടലുകൾ ഇവിടെ പ്രസക്തമാണ്. ദുരന്തഘാതം പരമാവധി കുറയ്ക്കാൻ കഴിയുന്ന തരത്തിൽ കാർഷിക വിളകൾക്കും കന്നുകാലി സമ്പത്തിനുമുള്ള സംരക്ഷണം ഉറപ്പാക്കുക എന്നിങ്ങനെ ഉള്ള ബഹുതല ഇടപെടലുകൾ ആണ് തദ്ദേശ സ്വയംഭരണ സ്ഥാപനത്തിന്റെ നേതൃത്വത്തിൽ ഉണ്ടാകേണ്ടത്. കൃഷി, മൃഗസംരക്ഷണം, ജലസംരക്ഷണം, മണ്ണ് സംരക്ഷണം, മത്സ്യസംരക്ഷണം, ആരോഗ്യം, വിദ്യാഭ്യാസം, ഊർജ്ജം, കുടിവെള്ളം തുടങ്ങി വ്യത്യസ്ത വർക്കിംഗ് ഗ്രൂപ്പുകളുടെ ബഹുതല ഇടപെടൽ വേണ്ടി വരുന്ന മേഖലയാണ് ദുരന്ത ലഘൂകരണ പ്രവർത്തനങ്ങൾ. ഇവയെ യഥാവിധി ഏകോപിപ്പിക്കാനുള്ള പ്രവർത്തനങ്ങൾക്ക് തദ്ദേശ സ്വയംഭരണ സ്ഥാപന ഭരണസമിതി നേതൃത്വം നൽകേണ്ടതുണ്ട്.

: ജലസംരക്ഷണ പ്രവർത്തനങ്ങൾ

സമൃദ്ധമായ ഒരു പ്രദേശത്ത് ജലപരിപാലനത്തിൽ ഉണ്ടായ അലംഭാവമാണ് ഇന്ന് ഈ രംഗത്ത് കാണുന്ന പ്രശ്നങ്ങൾക്ക് നിദാനം. മഴയുടെ കാര്യത്തിൽ കാലാവസ്ഥയിൽ ചില മാറ്റങ്ങൾ ദൃശ്യമാണ്. കാലവർഷത്തിന്റെ അളവും വിതരണവും മാത്രമാണ് ഏതാണ്ട് സ്ഥിരമായി പോകുന്നതും വിശ്വസിക്കാവുന്നതും. തുലാവർഷവും വേനൽമഴയും സ്ഥിരം സ്വഭാവം കാണിക്കുന്നില്ല. കാലവർഷക്കാലത്ത് ലഭിക്കുന്ന മഴ ശേഖരിക്കാൻ കഴിയുന്ന പദ്ധതികൾ ഉണ്ടാകണം. ജലത്തിന്റെ പ്രാഥമിക സ്രോതസ്സിനെ അഗവണിച്ച് മറ്റ് സ്രോതസ്സുകളെ അമിതമായി ആശ്രയിക്കുന്നതാണ്. ജലക്ഷാമത്തിന് കാരണം വരൾച്ചയും ഒരു ഭീഷണിയായി നമ്മുടെ മുന്നിലുണ്ട്. വർഷകാലത്ത് എത്തുന്ന അധിക ജലം വളരെ പെട്ടെന്ന് കടലിൽ എത്തിച്ചേരുന്നത് തടഞ്ഞ് മണ്ണിലും കൃഷിയിടങ്ങളിലും തോടുകളിലും വയലുകളിലും പുഴകളിലും കൂടുതൽ കാലം നിലനിർത്തുന്നതിന് കഴിയേണ്ടതുണ്ട്. പ്രകൃതിദത്ത തണ്ണീർത്തടങ്ങൾ എന്നു വിശേഷിപ്പിക്കുന്ന നമ്മുടെ വയലുകളുടെ പാരിസ്ഥിതിക പ്രസക്തി വർദ്ധിച്ച് വരികയാണ്. പാടങ്ങളിൽ വെള്ളം കെട്ടി നിൽക്കുന്നതുവഴി ഭൂഗർഭ ജലവിതാനം ഉയർത്തും. പാടങ്ങൾ നികത്തുന്നതുവഴി ഭൂഗർഭ ഭക്ഷ്യസുരക്ഷയേയും ഭൂഗർഭ ജലത്തേയും സാരമായി ബാധിക്കും. കഴിഞ്ഞ 3 ദശാബ്ദക്കാലംകൊണ്ട് എത്രമാത്രം വയലുകളാണ് വിവിധ ആവശ്യങ്ങൾക്കായി നികത്തപ്പെട്ടത്. പാടങ്ങൾ കൃഷി ചെയ്യാതെ തരിശിടുന്നതും ഓരോ വർഷവും വർദ്ധിച്ചു വരുന്നു.

: ജലാശയ പുനർജീവന പ്രവർത്തനങ്ങൾ

ഭൂരിഭാഗം തോടുകളിലെയും സ്വാഭാവിക സസ്യങ്ങൾ ഏതാണ്ട് അപ്രത്യക്ഷമായി. ഇാറ്റ, കൈത, പുഴയോര വൃക്ഷങ്ങൾ എന്നിവ തോടുകളുടെ തീരത്തിന് സംരക്ഷണം നൽകുക മാത്രമായിരുന്നില്ല, ഒഴുക്ക് വെള്ളം കൂടുതൽ സമയം ജലാശയങ്ങളിൽ നിലനിൽക്കുന്നതിനും മണ്ണിൽ താഴുന്നതിനുമുള്ള അവസരം ഒരുക്കുക കൂടി ചെയ്തിരുന്നു.

: മണ്ണ് സംരക്ഷണ പ്രവർത്തനങ്ങൾ

മേൽ മണ്ണ് നഷ്ടപ്പെടുന്നത് തടഞ്ഞു മണ്ണ് സംരക്ഷിക്കുന്ന പരിപാടിക്ക് പരമാവധി പ്രാധാന്യം നൽകേണ്ടിയിരിക്കുന്നു. മണ്ണ് സംരക്ഷണത്തെ പ്രത്യേകമായി കാണുന്ന പഴയ സമീപനവും മാറുകയാണ്. മണ്ണു മാത്രമല്ല, ജലവും, ജന്തുജാലവും എന്നീ പരസ്പര ബന്ധിതമായ സംയോജിച്ച് പരിപാലിക്കുന്ന ഭൂമി പരിപാലനമാണ് ഇനി വേണ്ടത്. മണ്ണ് നഷ്ടപ്പെടുകപോലെ തന്നെ പ്രധാനമാണ് ഭൂമിയുടെ ഉൽപ്പാദനക്ഷമത ഇല്ലാതാക്കുന്നതും. മണ്ണിനെ അപേക്ഷിച്ച് ജലലഭ്യതയാണ് വിളവിനെ കൂടുതലായി ബാധിക്കുന്നത്. അതുകൊണ്ട്, മണ്ണ് സംരക്ഷണം പോലെയോ അതിൽ കൂടുതൽ പ്രാധാന്യം ജലസംരക്ഷണത്തിന് ലഭിക്കണം. ജലം മണ്ണിൽ താഴാൻ അനുവദിച്ചുകൊണ്ട് മേഖലാഴ്കു കറുയ്ക്കാനുള്ള മാർഗ്ഗങ്ങൾ ആരായണം. പ്രകൃതിയോടിണങ്ങിയ ജൈവ മുറുകൾക്ക് യാന്ത്രിക തീതികളേക്കാൾ പ്രാധാന്യം നൽകണം. ഉൽപ്പാദനക്ഷമത നിലനിർത്താൻ ധാരാളമായി ജൈവവളം ചേർത്ത് കൊടുക്കണം. വനവൽക്കരണം സർക്കാർ തരിശു ഭൂമിയിൽ പഞ്ചായത്തിന്റെ ആഭിമുഖ്യത്തിൽ നടത്തേണ്ടതാണ്.

: ഭൂവിനിയോഗ ആസൂത്രണം

വർദ്ധിച്ച് വരുന്ന ജനസാന്ദ്രത സ്ഥായിയും സന്തുലിതവുമായ ഭൂവിനിയോഗ രൂപങ്ങൾ അസാധ്യമാക്കുന്നു. കേരളത്തിലെ ഭൂവിനിയോഗം ശാസ്ത്രീയമായും സന്തുലിതമായും പുനഃസംവിധാനം ചെയ്യാനുള്ള ധീരമായ നടപടികൾ ഇന്നത്തെ ആവശ്യമാണ്. തരിശുഭൂമികൾ കൃഷിയ്ക്കുപയുക്തമാക്കുന്നതിനും അനിയന്ത്രിതമായ ഉപയോഗം വഴി പാരിസ്ഥിതിക തകർച്ച നേരിടുന്ന പ്രദേശങ്ങളെ പുനഃനിർമ്മിച്ച് ഉൽപ്പാദനക്ഷമമാക്കുന്നതിനുള്ള പദ്ധതികൾ ആവിഷ്കരിക്കും. കേരളം ഇന്നനുഭവിക്കുന്ന കടുത്ത ജലക്ഷാമത്തിനു പ്രധാന കാരണം നെൽവയൽ വ്യാപകമായി നികത്തിയെടുക്കുന്നതാണ്. ജലക്ഷാമം നെൽവയൽ നികത്തലും തമ്മിൽ വലിയ ബന്ധമുണ്ട്. ഇന്നത്തെ അരാജക സ്വഭാവമുള്ള ഭൂവിനിയോഗം അവസാനിച്ച് പരിസ്ഥിതി സന്തുലിതവും സ്ഥിരസ്വഭാവമുള്ളതുമായ ഭൂവിനിയോഗ ആസൂത്രണത്തിലേക്ക് മാറുക എന്നതാണ് നമ്മുടെ മുന്നിലുള്ള ഏക മാർഗ്ഗം.

: നിർമ്മാണ പ്രവർത്തനങ്ങൾ

പശ്ചാത്തല മേഖലയിൽ നടക്കുന്ന നിർമ്മാണ പ്രവർത്തനങ്ങളെല്ലാം തന്നെ പരിസ്ഥിതിയിൽ ആഘാതം ഏൽപ്പിക്കുന്നതാണ്. റോഡ് നിർമ്മാണത്തിന് ഗ്രാവലും കരികല്ലുമാണ് ഉപയോഗിക്കുന്നത്. കെട്ടിട നിർമ്മിതിക്കായി ഇവിടെ ഉപയോഗിക്കുന്ന പ്രകൃതി വിഭവങ്ങളും കൂടിയാകുമ്പോൾ വികസന പ്രവർത്തനങ്ങൾക്ക് വൻതോതിൽ പ്രകൃതി ചൂഷണം നടക്കുന്നു. പ്രകൃതി ദുരന്തങ്ങൾ ഇത്രമാത്രം രൂക്ഷമാകുന്നതിന് ഈ അമിത ചൂഷണം കാരണമാകുന്നുണ്ട്. ഇവയെ നിയന്ത്രിക്കുവാനുള്ള നടപടികൾ സ്വീകരിക്കേണ്ടതാണ്.

: മാലിന്യ സംസ്കരണ പരിപാലന പരിപാടികൾ

ശാസ്ത്രീയമായി ജൈവ മാലിന്യങ്ങൾ സംസ്കരിക്കുന്നതിന് പഞ്ചായത്തിൽ യാതൊരു സംവിധാനവും ഇല്ലെന്ന് തന്നെ പറയാം. പല വാർഷിക പദ്ധതികളിലായി ബയോഗ്യാസ് പ്ലാന്റ്, റിംഗ് കമ്പോസ്റ്റ് എന്നിവ നൽകിയെങ്കിലും അതിൽ ഭൂരിഭാഗവും ഉപയോഗക്ഷമമല്ല. പറമ്പിലും

തോടുകളിലുമായി അലക്ഷ്യമായി വലിച്ചെറിയുന്ന പ്രവണതയാണ് കണ്ടുവരുന്നത്. എല്ലാ വീട്ടിലും ജൈവ മാലിന്യങ്ങൾ ശാസ്ത്രീയമായി പരിപാലിക്കുന്നതിനുള്ള മാലിന്യ സംസ്കരണ ഉപാധികൾ നൽകണം. അജൈവ മാലിന്യം ശേഖരിക്കുന്നതിന് ഹരിത കർമ്മസേനയെ നിയോഗിച്ചിട്ടുണ്ടെങ്കിലും 100% ശേഖരണം കൈവരിച്ചിട്ടില്ല. അജൈവ മാലിന്യങ്ങൾ ശേഖരിച്ച് വയ്ക്കുന്നതിനും മറ്റുമായി എം.സി.എഫ്./എം.ആർ.എഫ്. ഒരുക്കിയിട്ടുണ്ട്.

: ഭൂഹരിതവൽക്കരണം

കാലാവസ്ഥാ വ്യതിയാനത്തിനും ആഗോള താപനത്തിനും മരമാണ് മറുപടി. പഞ്ചായത്തിൽ കഴിയുന്നിടത്തോളം മരങ്ങൾ വച്ച് പിടിപ്പിക്കേണ്ടതാണ്. മരങ്ങൾ നടുന്നതിനേക്കാൾ പ്രധാനമാണ് അവ വളരുന്നതിനുള്ള പരിപാലന പ്രവർത്തനങ്ങൾ. തൊഴിലുറപ്പ് പദ്ധതിയിൽ പ്രാധാന്യം നൽകി ഹരിതവൽക്കരണ പ്രവർത്തനങ്ങൾ നടത്താനാകും.

: ഹരിത ചട്ടങ്ങളുടെ പരിപാലനം

ഒറ്റത്തവണ ഉപയോഗിക്കുന്ന പ്ലാസ്റ്റിക്കുകളുടെ ഉപയോഗം സർക്കാർ നിരോധിച്ചതോടുകൂടി ഈ ഗണത്തിൽപ്പെട്ടവയുടെ അളവ് പറഞ്ഞിട്ടുണ്ട് എങ്കിലും പരമാവധി കുറച്ചു കൊണ്ടുവരാനുള്ള ബോധവൽക്കരണ പ്രവർത്തനങ്ങൾ ആവശ്യമാണ്. 100 പേരിൽ കൂടുതൽ പേരടങ്ങുന്ന എല്ലാ ചടങ്ങുകളും പരിപാടികളും ഹരിത പെരുമാറ്റ ചട്ടം പാലിച്ച് കൊണ്ട് നടത്താൻ കഴിയണം. പേപ്പർ ഗ്ലാസ്സുകൾ, പ്ലേറ്റുകൾ, എന്നിവ ഉപയോഗിക്കുന്നത് നിരസിക്കപ്പെടുത്തണം.

: പരിസ്ഥിതി സൗഹൃദ റോഡ് നിർമ്മാണവും നവീകരണവും

പ്രാദേശികമായി ലഭിക്കുന്ന വസ്തുക്കൾ ഉപയോഗിച്ചുള്ള പ്രകൃതി സൗഹൃദ റോഡുകളുടെ നിർമ്മാണങ്ങളിലേക്ക് മാറേണ്ടതുണ്ട്.

: നീർത്തട പരിപാലന പ്രവർത്തനങ്ങൾ

ജല ലഭ്യതയുടെ സുസ്ഥിരത ഒരു പ്രദേശത്തിന്റെ ജലപരിപോഷണ മൂറുകളെ ആശ്രയിച്ചാണിരിക്കുന്നത്. ഇതിന് നേർ വിപരീതമായ ഭൂവിനിയോഗ രീതികളാണ് ഇപ്പോൾ അവലംബിച്ച് കാണുന്നത്. നമ്മുടെ സവിശേഷമായ ഭൂപ്രകൃതി സ്വാഭാവികമായി ഉരുത്തിരിഞ്ഞ് വന്ന ജലസംഭരണ ഇടങ്ങൾ വ്യാപകമായി പരിവർത്തനം നടത്തുന്നു. ഒരു ഹെക്ടർ വയൽ നഷ്ടമായാൽ ഏകദേശം രണ്ടു കോടി ലിറ്റർ ജലം നഷ്ടമാകും എന്നാണ് കണക്ക്. പഞ്ചായത്തിൽ കഴിഞ്ഞ 50 വർഷത്തിനിടയിൽ വളരെയധികം ഇടത്തോടുകളും തണ്ണീർത്തടങ്ങളും ഇല്ലാതായിട്ടുണ്ട്. അതുകൊണ്ട് നമ്മുടെ ജലസ്രോതസ്സുകൾ ഒന്നൊഴിയാതെ വീണ്ടെടുക്കുകയെന്നതാണ് നമ്മുടെ മുന്നിലുള്ള ഉത്തരവാദിത്വവും വെല്ലുവിളിയും. മണ്ണ്, ജലസംരക്ഷണത്തിന് ഒരു സമഗ്ര സമീപനം ആവശ്യമാണ്.

: സാമൂഹ്യ ബോധവൽക്കരണവും ജനകീയ പ്രതിരോധം വളർത്തലും പരിശീലനങ്ങളും

യുവജനങ്ങൾ

ദുരന്തനിവാരണ പ്രവർത്തനങ്ങളിലും മറ്റും 2018-ലെ പ്രളയം തന്ന അനുഭവങ്ങളിൽ ഏറ്റവും ശ്രദ്ധേയമായത് യുവജനങ്ങളുടെ പങ്കാളിത്തം ആയിരുന്നു. ഇത്തരത്തിൽ ദുരന്തങ്ങൾ വരുമ്പോൾ മാത്രമല്ല സാധ്യമായ എല്ലാ തരം സന്ദർഭങ്ങളിലും യുവജനശേഷി ഉപയോഗിക്കുവാനുള്ള പദ്ധതികൾ പഞ്ചായത്ത് തലത്തിൽ ആവിഷ്കരിക്കണം. യുവാക്കളെ ആകർഷിക്കുന്ന വിധത്തിലുള്ള പരിസ്ഥിതി കാർഷിക സെമിനാറുകൾ, ജലസ്രോതസ്സുകളുടെ വീണ്ടെടുക്കൽ, മറ്റ് പരിശീലനങ്ങൾ എന്നിവ പഞ്ചായത്ത് തലത്തിൽ നൽകേണ്ടതാണ്.

അയൽക്കൂട്ടങ്ങൾ, കുടുംബശ്രീ

അയൽക്കൂട്ടങ്ങൾ, കുടുംബശ്രീ എന്നീ പ്രവർത്തനങ്ങളിലൂടെ സാമൂഹ്യബോധവൽക്കരണ പ്രവർത്തനങ്ങൾ താഴെ തട്ടിൽ ശക്തിപ്പെടുത്തണം. കുടിവെള്ളം, മണ്ണ്, പരിസ്ഥിതി സംരക്ഷണം, നീർച്ചാലുകളുടെയും ജലാശയങ്ങളുടെയും വീണ്ടെടുക്കൽ എന്നീ വിഷയങ്ങളിൽ കുടുംബശ്രീ, എ.ഡി.എസ്., സി.ഡി.എസ്. തലത്തിൽ റിസോഴ്സ് പേഴ്സൺമാരുടെ പരിശീലന പരിപാടികളും ആവശ്യമായ പ്രചാരണ പ്രവർത്തനങ്ങളും നടക്കണം.

4.3.3 മുതിർന്ന പൗരന്മാരുടെ സംഘടനകൾ

മുതിർന്ന പൗരന്മാരുടെ സംഘടനകളെ പഞ്ചായത്തിലെ എല്ലാ വാർഡുകളിലും സംഘടിപ്പിക്കണം. ഇന്നത്തെ എല്ലാതരം വളർച്ചയ്ക്കും വേണ്ടി അധ്വാനിച്ച് പഴയ തലമുറയുടെ അനുഭവങ്ങളെ പുതുതലമുറയ്ക്ക് പകർന്ന് കൊടുക്കേണ്ടതായുണ്ട്. പെൻഷൻ സംഘടനകൾ, റിട്ടയേർഡ് ഉദ്യോഗസ്ഥർ, കാർഷിക മേഖലയിൽ നിന്ന് വിരമിച്ചവർ, റിട്ടയേർഡ് അധ്യാപകർ തുടങ്ങിയവരിൽ നിന്നെല്ലാം പഴയ തലമുറയുടെ അറിവുകൾ പകർത്തിയെടുക്കാൻ കഴിയണം.

ദ്രുതകർമ്മസേനയ്ക്കുള്ള ശേഷി പരിശീലനങ്ങൾ

ദുരന്ത നിവാരണ പ്രവർത്തനങ്ങളിൽ എപ്പോഴും ഇടപെടാൻ കഴിയുന്ന വിധത്തിൽ ഒരു ദ്രുതകർമ്മസേന പഞ്ചായത്തിൽ സജീവമാകണം. യുവാക്കളെയും കുടുംബശ്രീ അയൽക്കൂട്ട പ്രവർത്തകരെയും ഇത്തരത്തിൽ ദ്രുതകർമ്മസേനയ്ക്കായി തയ്യാറാക്കി എടുക്കുന്നതാണ്. ആത്മവിശ്വാസം വർദ്ധിപ്പിക്കാൻ ആവശ്യമായ ക്ലാസ്സുകൾ പരിശീലനങ്ങളിൽ ഉൾപ്പെടുത്തണം.

സ്ഥാപനങ്ങൾക്കുള്ള പരിശീലനങ്ങൾ

സർക്കാർ സ്ഥാപനങ്ങൾ, സ്കൂളുകൾ, മറ്റ് സ്ഥാപനങ്ങൾ എന്നിവയും പരിശീലന പരിപാടികളിൽ ഉൾപ്പെടുത്തണം. വിവിധ എൻ.ജി.ഒ. കൾ, സന്നദ്ധ സംഘടനകൾ, എന്നിവയെല്ലാം ഇത്തരത്തിൽ സംയോജിപ്പിക്കണം.

അദ്ധ്യായം

സാമൂഹ്യ വിദ്യാഭ്യാസത്തിൽ ഏറ്റവും സുപ്രധാനമായ പങ്കുവഹിക്കുവാൻ കഴിയുന്ന വിഭാഗം അദ്ധ്യായകരാണ്. ഭക്ഷ്യസുരക്ഷാ ദുരന്തനിവാരണ പ്രവർത്തനങ്ങൾ വികസന പരിപാടികൾ, ജലസുരക്ഷാ തുടങ്ങിയ എല്ലാ വിഷയങ്ങളിലും സാമൂഹ്യ ആവശ്യമായ സാമൂഹ്യ വിദ്യാഭ്യാസം നൽകുന്നതിന് സ്കൂൾ അദ്ധ്യായകരെയും റിട്ടയേർഡ് അദ്ധ്യായകരെയും പരിശീലിപ്പിക്കണം.

സാമൂഹ്യ അധിഷ്ഠിത സംഘടനകളുടെ സംയോജനം

രാഷ്ട്രീയ-സാംസ്കാരിക പ്രസ്ഥാനങ്ങൾ, വായനശാലകൾ, കുടുംബശ്രീ, പാടശേഖര സമിതികൾ, എം.ജി.എൻ.ആർ.ഇ.ജി.എസ്. തുടങ്ങിയ സംവിധാനങ്ങളുടെ സംയോജനം പഞ്ചായത്ത് അടിസ്ഥാനത്തിൽ നടപ്പിലാക്കേണ്ടതുണ്ട്.

കാർഷിക സമിതികൾ

ഓരോ കാർഷിക സമിതിയ്ക്കും അതാത് പ്രദേശത്തെ കാർഷിക വികസന പരിപാടികളിൽ ആവശ്യമായ ബോധവൽക്കരണ പരിപാടികൾ, കർമ്മപദ്ധതികൾ തയ്യാറാക്കുന്നതിനുള്ള ഉള്ള ചുമതലകൾ നൽകണം.

കുട്ടികൾ, ബാലസഭാ, ബാലപഞ്ചായത്ത് പ്രവർത്തനങ്ങളെ ശക്തിപ്പെടുത്തുക

ഇന്നത്തെ കുട്ടികൾ നാളത്തെ പൗരന്മാർ, ഇന്ന് ലോകമെമ്പാടും ഉയർന്നു വരുന്ന പരിസ്ഥിതി സമര പ്രവർത്തനങ്ങളിലും ബോധവൽക്കരണ പ്രവർത്തനങ്ങളിലും വിദ്യാർത്ഥികളുടെ പങ്ക് വളരെ വലുതാണ്. കാലാവസ്ഥാ വ്യതിയാനവും ദുരന്തങ്ങളും തങ്ങൾക്ക് ഭാവി ഇല്ലാതാക്കും എന്ന തിരിച്ചറിവിൽ നിന്നാണ് അവർ ഇത് ലോകത്തോട് വിളിച്ചു പറയുന്നത്. സ്കൂളുകൾ, ബാലസഭകൾ തുടങ്ങിയ കുട്ടികൾക്കുള്ള പൊതുഇടങ്ങൾ എല്ലാം ഈ അറിവിന്റെ അടിസ്ഥാനത്തെ ബലപ്പെടുത്തേണ്ടതുണ്ട്. എല്ലാ കുട്ടികൾക്കും നീന്തൽ അറിയാവുന്ന പഞ്ചായത്ത് എന്ന മികവ് പഞ്ചായത്തിന് കൈവരിക്കുവാൻ കഴിയണം. ആരോഗ്യ പ്രവർത്തനങ്ങൾ ദുരന്തനിവാരണവുമായി ബന്ധപ്പെട്ട സോഷ്യൽ മീഡിയ ആപ്ലിക്കേഷനുകളുടെ പരിശീലനം എന്നിവയും വിദ്യാർത്ഥികൾക്ക് നൽകാവുന്നതാണ്. വനവൽക്കരണം, കൃഷി, ജലസംരക്ഷണ പ്രവർത്തനം, പരിസ്ഥിതി സംരക്ഷണം തുടങ്ങിയ വിഷയങ്ങൾ ആലോചിക്കാവുന്നതാണ്. ബാല പഞ്ചായത്തുകൾ വിളിച്ച് ചേർക്കണം. സ്കൂൾ അടിസ്ഥാനത്തിൽ നീർത്തടങ്ങളുടെ വാർഡുകളുടെ അടിസ്ഥാനത്തിൽ വിദ്യാർത്ഥികളെ ഉൾപ്പെടുത്തി ഉള്ള പരിസ്ഥിതി ക്ലബ്ബുകൾ രൂപം കൊടുക്കാം. മാലിന്യ സംസ്കരണം, പ്ലാസ്റ്റിക് ഉപയോഗം കുറയ്ക്കൽ, തീയിടലിനെതിരെയുള്ള ബോധവൽക്കരണം എന്നിവ കുട്ടികളിലൂടെ സമൂഹത്തിനു ലഭിക്കുവാനുള്ള ബോധപൂർവ്വമായ ഇടപെടലുകൾ ഉണ്ടാവണം.

: സാമൂഹ്യ ബോധവൽക്കരണവും ജനകീയ പ്രതിരോധം വളർത്തലും

ഇതിനായി പരിശീലനങ്ങൾ നടത്തുന്നതും അവബോധം വർദ്ധിപ്പിക്കുന്ന പ്രവർത്തനങ്ങളും ദുരന്ത നിവാരണ പദ്ധതിയുടെ ഭാഗമാക്കേണ്ടതുണ്ട്. താഴെ കൊടുത്തിരിക്കുന്ന സംഘടനകളെ കേന്ദ്രീകരിച്ച് ചെയ്യാവുന്നതാണ്.

- എ സാമൂഹ്യാധിഷ്ഠിത സംഘടനകൾ
- എ ജനകീയ സാംസ്കാരിക, സാമൂഹ്യസംഘടനകൾ
- എ കാർഷിക സമിതികൾ
- എ രാഷ്ട്രീയ പാർട്ടികൾ
- എ തൊഴിലാളി സംഘടനകൾ
- എ റസിഡൻസ് അസോസിയേഷൻ
- എ കുടുംബശ്രീ, ആരോഗ്യ പ്രവർത്തകർ, എം.ജി.എൻ.ആർ.ഇ.ജി.എസ്. മേറ്റുമാർ
- എ അങ്കണവാടി പ്രവർത്തകർ
- എ മുതിർന്ന പൗരന്മാരുടെ സംഘടനകൾ
- എ ബാലസഭ, ബാലപഞ്ചായത്ത്
- എ എൻ.സി.സി., എൻ.എസ്.എസ്., എസ്.പി.സി., സ്കൗട്ട് & ഗൈഡ്

അദ്ധ്യായം 5 ശേഷികളും വിഭവങ്ങളും

5.1 വിഭവ വിവരശേഖരം

ലഭ്യമായ ഉപകരണങ്ങളുടെ വിവരശേഖരം കൈകാര്യം ചെയ്യുന്നതാണ് വിഭവ വിവരശേഖരം. പ്രത്യേക നൈപുണികൾ നേടിയവരും അല്ലാത്തവരുമായ മനുഷ്യവിഭവശേഷി അവശ്യവസ്തുക്കൾ എന്നിവയും ഇതിന്റെ ഭാഗമാണ്. ഒരു പ്രത്യേക ദുർബ്ബല്യ സ്ഥിതിയുമായി ബന്ധപ്പെട്ട കരുതലിന്റെ തലം നിശ്ചയിക്കാൻ വിവരശേഖരം സഹായിക്കുന്നു.

പട്ടിക 5.1 വിഭവ വിവരശേഖരം

ഗതാഗത ഉപാധികൾ	ഉടമസ്ഥന്റെ പേര്	ഫോൺ നമ്പർ	ഡ്രൈവർ	ഫോൺ നമ്പർ
ജെ.സി.ബി.(ട്രെയർ മുണ്ട് സ്/ചെയൻ മുണ്ട്സ്)	1. റെജി ജോസഫ് നരിക്കാട്ട്	9744571 943	1. റെജി	9744571 943
	2. രാജേഷ് പ്ലാക്കട്ട്		2. രാജേഷ് പ്ലാക്കട്ട്	
	3. നാസർ കരിമ്പിൽ		3. നാസർ	
	4. ബഷീർ വലിയപറമ്പിൽ	9447018 086		9447018 086
	5. റോബിൻ മാത്യു			
	6. അനിൽ	989525 6948	4. ബഷീർ	989525 6948
		944746 4219		944746 4219
		974696 5063		
		702526 3071		
ക്രയിൻ	രമേശ് പ്രസന്നകുമാർ കൈപ്പയ്ക്കൽ	960562 5106 954602 8215		
ട്രാക്ടറി	1. മോഹനൻ	944705	1. മോഹൻ	

	2. മനോജ്	6705 623862 7985	നമ്പർ 2. മനോജ്	
ടോറസ്	1. റെജി നരിക്കാട്ട് 2. ബഷീർ	9744571 943 944746 4219		
ആംബുലൻസ്	1. 108 സർവ്വീസ് എഫ്.എച്ച്.സി.വാഴൂർ 2. ട്രി.എം.എം.ഹോസ്പിറ്റൽ	0481-2 454888 9961598 326		
മൊബൈൽ മോർച്ചറി വ 1-ഹെൽപ്പ് മണിമല	ബിനു വാഴൂർ ജിബ റിൻ	7456201 88 949626 8692		
ഫോർ വീൽ ഡ്രൈവ് ജീ പ്പ്	സൻജോ ആന്റണി	854792 2586		
ഫോർ വീൽ				

വാർത്താ വിനിമയം	ഉടമസ്ഥന്റെ പേര്	ഫോൺ നമ്പർ
ടെലിഫോൺ എക്സ്ചേഞ്ച്	ബി.എസ്.എൻ.എൽ വാഴൂർ	0481- 2456100 0481 - 2457100
മൊബൈൽ ഫോൺ ഓപ്പറേറ്റർ	അനൂപ്	996182642
പ്രാദേശിക ചാനലുകൾ	ക്യാബലിനെറ്റ് ചാനൽ വാഴൂർ	04818 224058

മാധ്യമ പ്രവർത്തകർ	എസ്.ബിജു	9447356778
ഐ.ടി.വിദഗ്ധൻ	ബിജോയ് എം.പോൾ	9447516544
നവ മാധ്യമ കുട്ടായ്മ	വാഴൂർ ഫേസ് ബുക്ക് കുട്ടായ്മ	

ഉപകരണങ്ങൾ	ഉടമസ്ഥന്റെ പേര്	ഫോൺ നമ്പർ
ടെന്റുകൾ, ടാർപോളീൻ	1. ഉമാ ടെക്കനോളജീസ് 2. സൂര്യ ഹയറിംഗ്സ് 3. സയന ഹയറിംഗ്സ്	9447006416 9447018578 9447767772
പമ്പുസെറ്റ് - 10 എച്ച്.പി	1. സാബു പാണപുഴ 2. സജു, തവളപ്പാറ	9447144413
ജനറേറ്റർ	1. ജെ.പി.സൗണ്ട്സ്	9495496569
വാട്ടർ ടാങ്കുകൾ	1. രാജേഷ്, പ്ലാക്കാട്ട്	9447018086
എ.എസ്.കെ.എ.ലൈറ്റ് 1 വടം	1. ജെ.പി.സൗണ്ട്സ് 1. മോഹൻ ദാസ്, പാട്ടുപാറ പുത്തൻപുരയ്ക്കൽ	9495496569 9605108016
ലൈഫ് ജായ്ക്കറ്റ്	ഒളിംബിയ സ്റ്റോഴ്സ്	
മറ്റു വാടക സാധനങ്ങൾ	സൂര്യ ടെക്കനോളജീസ്	9447018578

ഓട്ടോ മൊബൈൽ റിപ്പയറിംഗ് ഗാരേജുകൾ/വർക്ക് ഷോപ്പുകൾ	സ്ഥിതി ചെയ്യുന്ന സ്ഥലം	ഉടമസ്ഥന്റെ പേര് ഫോൺ
1. മാരുതി	ഇളപ്പുകൽ	ബിജു 9544985821
2. ഇലക്ട്രിക് ഷോപ്പ്		
1. ബിനു ഐശ്വര്യ 2. ടി.ജെ.എന്റർപ്രൈസസ്	കൊടുങ്ങൂർ ചാമംപതാൽ	ബിനു 9447393916

		അലക്സി 9446115494
3. മനോജ്		

ശുചിത്വ സംവിധാനങ്ങൾ	സ്ഥിതി ചെയ്യുന്ന സ്ഥലം	ഉടമസ്ഥന്റെ പേര്
പോർട്ടബിൾ ടോയ്ലറ്റുകൾ	-	-
സ്ലഡ്ജ് ട്രീറ്റ്‌മെന്റ് പ്ലാന്റ്	-	-

മനുഷ്യ വിഭവ ശേഷി	പേര്	ഫോൺ നമ്പർ
രജിസ്റ്റേർഡ് ഹെൽത്ത് പ്രാക്ടീഷണർ/ ഡോക്ടർ	ഡോ.സ്മിത	9447573077
	ഡോ.അനീഷ് വർക്കി	9447570739
	ഡോ.റോസി വർക്കി	8281122354
	ഡോ.അനൂപ് വർക്കി	
	ഡോ. അൽത്താഫ് കെ.മജീദ്	
	ഡോ.പി.വൈ.അൻസാരി	
എഞ്ചിനീയർ പഞ്ചായത്ത്	ജിസ്മി	8075947387
	ഗോകുൽ	9496605839
നഴ്സ്	ജയ്മി ജേക്കബ് നിഷമോൾ	9400456485

മന:ശാസ്ത്ര വിദഗ്ദ്ധൻ	ഡോ.ചാക്കോ	974747009 2
ജെ.പി.എച്ച്.എൻ./ജെ.എച്ച്.ഐ	മനോജ്	974747009 2
ഹെൽത്ത് ഇൻസ്പെക്ടർ	മനോജ്	960506942 2
കൗൺസിലർ	റ്റിന്റു മരിയ	974465537 8
ആരോഗ്യ പ്രവർത്തകർ/ആശ	പ്രമീള ജോളി ജേക്കബ് ആശ	808624259 2 9995989777 940052730 5
വിമിച്ച പോലീസ് ഉദ്യോഗസ്ഥൻ	ശശിധരൻ കെ.എം ബഷീർ	8547158471 9961672475
വിമിച്ച സായുധ സേനാംഗങ്ങൾ	ബിജു നാരായണൻനായർ	949545722 9
സിവിൽ ഡിഫൻസ്		
സ്കാട്ട് & ഗൈഡ്സ്	സി.എം.എസ്.ഹൈസ്കൂ ൾ കാനം	9747947115
എൻ.സി.സി.വോളണ്ടിയർ		
എൻ.എസ്.എസ്. വോളണ്ടിയർ		
കൊല്ലന്മാർ	ബിജു കൈതയ്ക്കൽ പ്രസാദ് തൊണ്ടുവേലിൽ	7025221964 9744164841
മരം വെട്ടുകാർ	ജോസ് വരക്കാര ജോർജ്ജുകുട്ടി പേക്കാവ ിൽ	944686298 5 9895524331
ആർ.സി.സി കട്ടർമാർ	ബിജു കല്ലോലിൽ	9496941953
ഗ്യാസ് കട്ടർ	ബിജു കല്ലോലിൽ	9496941953
ഇലക്ട്രീഷ്യൻ	ഷാജി കുന്ദുക്കൽ	9847431789

	സുനിൽകുമാർ കൊച്ചു പുരയ്ക്കൽ	9656238277
കെ.എസ്.ഇ.ബി.ജീവനക്കാർ	സന്തോഷ്	944620474 0
ജെ.സി.ബി.ഓപ്പറേറ്റർ	മുഹമ്മദ്	

മനുഷ്യ വിഭവ ശേഷി	പേര്	ഫോൺ നമ്പർ
ജെ.സി.ബി. ഓപ്പറേറ്റർ	പ്ലാക്കാട്ട് രാജേഷ് മുഹമ്മദ്	9447018086
ക്രെയിൻ ഓപ്പറേറ്റർ	പ്രസന്നകുമാർ	
ശബ്ദവെളിച്ച സംവിധാനം പാമ്പ് പിടുത്തക്കാർ	ജെ.പി.സൗണ്ട്സ് ബിനു	9495456569
പാചകക്കാർ	മനോജ് ഷിഹാബ്	6238627985 9496097762
ശുചീകരണ തൊഴിലാളികൾ	മണി സുരേന്ദ്രൻ	
ചുമട് തൊഴിലാളികൾ	ഇട്ടി നാസർ.കെ.എ	9746201845
അധ്യാപകർ	അനീഷ് ലാൽ	9447231500
പ്ലംബർ	ഷാജി	9847431798

അവശ്യ വസ്തുക്കൾ	പേര്	ഫോൺ നമ്പർ
മരുന്നുകൾ	പി.ജെ.മെഡിക്കൽസ് നീതി മെഡിക്കൽസ്	9745308711
തുണിക്കൾ	സ്വപ്ന ടെക്സ്റ്റയിൽസ് വിജയൻ	9495010749 7510396080

5.2 സർക്കാരേതര സംഘടനകൾ/ സമൂഹ്യ സംഘടനകൾ (കുടുംബശ്രീ/അയൽക്കൂട്ടങ്ങൾ/സ്വയംസഹായ സംഘങ്ങൾ)

ദുരന്തത്തിന് മുൻപും ദുരന്തസമയത്തും ദുരന്തത്തിന് ശേഷവും സഹായങ്ങൾ ലഭ്യമാക്കാൻ കഴിയുന്ന സന്നദ്ധ സംഘടനകളും മറ്റ് സംഘടനകളുടെയും വിവരങ്ങൾ ഇവിടെ രേഖപ്പെടുത്തിയിരിക്കുന്നു.

ക്രമ നമ്പർ	സർക്കാരേതര സംഘടനകൾ (എൻ.ജി.ഒ) സാമൂഹ്യാധിഷ്ഠിത സംഘടനകൾ(സി.ബി.ഒ) മറ്റ് സംഘടനകൾ/സ്പോർട്സ് ക്ലബ്ബുകൾ/വനിതാ സംഘടനകൾ/സ്വയം സഹായസംഘങ്ങൾ/മറ്റുള്ളവ/ലൈബ്രറികൾ/യുവജന ക്ലബ്ബുകൾ/ആർട്സ് ക്ലബ്ബുകൾ	ഇവയിൽ ദുരന്ത നിവാരണ സംവിധാനത്തിൽ (രക്ഷാപ്രവരത്തനം/ ഭദ്രമാകെയർ/അടിസ്ഥാന സംവിധാനങ്ങൾ/പ്രഥമ ശുശ്രൂഷ/ക്യാമ്പ് നടത്തിപ്പ് തുടങ്ങിയവ) പരിശീലനം ലഭിച്ച വ്യക്തികൾ		
		പേര്	പരിശീലനം ലഭിച്ച മേഖല	ഫോൺ നമ്പർ
1	എൻ.ജി.പി.മെമ്മോറിയൽ ലൈബ്രറി & ആർട്സ് & സ്പോർട്സ് ക്ലബ്ബ് റ്റി.പി.പുരം	ടി.കെ. സുരേഷ്കുമാർ	രക്ഷാപ്രവർത്തനം ക്യാമ്പ് നടത്തിപ്പ്	9447 69413 8
2	യുവപ്രതിഭ വാഴൂർ	മോഹനൻ		9946 8499 57 9497 66311 6
3	നോവർറ്റി ക്ലബ്ബ് പുളിക്കൽകവല	ബെജു കെ ചെറിയാൻ		9074 57201 7
4	ദിശാ ചാരിറ്റബിൾ സൊസൈറ്റി	അനൂരാജ്		9744 7844 39

5.3 നിർണ്ണയിക്കപ്പെട്ടിട്ടുള്ള സുരക്ഷിത പുനരധിവാസകേന്ദ്രങ്ങൾ (സ്കൂളുകൾ/കോളേജുകൾ/കമ്മ്യൂണിറ്റി ഹാളുകൾ, ആരാധനാലയങ്ങൾമുതലായവ)

സുരക്ഷിത പുനരധിവാസ കേന്ദ്രം സുശക്തമായ ഘടനയുള്ളതും ദുർബലതാസ്ഥിതി ഇല്ലാത്ത പ്രദേശത്ത് നിൽക്കുന്നതും വെള്ളം, ശുചിത്വ സംവിധാനം തുടങ്ങിയ അടിസ്ഥാന സൗകര്യങ്ങൾ ലഭിക്കുന്നതുമായ കെട്ടിടങ്ങളുടെ വിവരങ്ങളാണ് ഇവിടെ രേഖപ്പെടുത്തിയിരിക്കുന്നത്.

പട്ടിക 5.3 നിർണ്ണയിക്കപ്പെട്ടിട്ടുള്ള സുരക്ഷിത പുനരധിവാസകേന്ദ്രങ്ങൾ

1	പഞ്ചായത്ത് കമ്മ്യൂണിറ്റി ഹാൾ	2	50	സർക്കാർ	ഉണ്ടു	ഉണ്ടു	ഉണ്ടു	ഉണ്ടു
2	കോളേജ് എസ്.വി.ആർ. എൻ.എസ്.എസ്	40	200	സ്വകാര്യം	ഉണ്ടു	ഉണ്ടു	ഉണ്ടു	ഉണ്ടു
3	സ്കൂൾ എസ്.വി.ആർ.എൻ.എസ്.എസ്	3	60	സ്വകാര്യം	ഉണ്ടു	ഉണ്ടു	ഉണ്ടു	ഉണ്ടു
4	സ്കൂൾ ഗവ.ഹൈസ്കൂൾ കൊടുങ്ങൂർ	3	70	സർക്കാർ	ഉണ്ടു	ഉണ്ടു	ഉണ്ടു	ഉണ്ടു

ഹെലിപ്പാഡുകൾ

വാഴൂർ ഗ്രാമപഞ്ചായത്ത് പ്രദേശത്ത് അടിയന്തിര സാഹചര്യത്തിൽ ഒഴിപ്പിക്കലിനോ ദുരിതാശ്വാസ സഹായങ്ങൾ എത്തിക്കുന്നതിനോ ആവശ്യമായി വന്നാൽ ഹെലികോപ്റ്ററുകൾക്ക് ഇറങ്ങാൻ ഉദ്ദേശിച്ചിട്ടുള്ള ഹെലിപ്പാഡ് സൗകര്യം വാഴൂർ എസ്.വി.ആർ.എൻ.എസ്.എസ്. കോളേജ് ഗ്രൗണ്ടിൽ ഇറങ്ങുവാനുള്ള സൗകര്യം നിലവിൽ ഉണ്ട്.

പട്ടിക 5.4 ഹെലിപ്പാടുകൾ

ക്രമ നമ്പർ	പേര്	അക്ഷാംശവും രേഖാംശവും	സ്ഥിതി ചെയ്യുന്ന സ്ഥലം	വിസ്തൃതി (ച.മീ)	ഉടമസ്ഥത സർക്കാർ/സ്വകാര്യം
1	എസ്.വി.ആർ.വി. എൻ.എസ്.എസ് . കോളേജ്		തീർത്ഥപാദപുരം		സ്വകാര്യം

5.5 താൽക്കാലിക ഹെലിപ്പാടുകൾ/ദുരിതാശ്വാസ കേന്ദ്രങ്ങൾ നിർമ്മിക്കാൻ കഴിയുന്ന തുറസായ സ്ഥലം

ദുരിതാശ്വാസ കേന്ദ്രങ്ങളായും താൽക്കാലിക ഹെലിപ്പാടുകൾ നിർമ്മിക്കുന്നതിനായും കന്നുകാലികളെ കെട്ടാൻ കഴിയുന്ന വിധത്തിലുമുള്ള മൈതാനങ്ങൾ/തുറസായ സ്ഥലങ്ങൾ സംബന്ധിച്ച വിവരമാണ് രേഖപ്പെടുത്തിയിരിക്കുന്നത്.

5.5 താൽക്കാലിക ഹെലിപ്പാടുകൾ/ദുരിതാശ്വാസ കേന്ദ്രങ്ങൾ നിർമ്മിക്കാൻ കഴിയുന്ന തുറസായ സ്ഥലം

ക്രമ നമ്പർ	പേര്	അക്ഷാംശവും രേഖാംശവും	സ്ഥിതി ചെയ്യുന്ന സ്ഥലം	വിസ്തൃതി (ച.മീ ²)	ഉടമസ്ഥത സർക്കാർ/സ്വകാര്യം
1	ഗവ.ഹൈസ്കൂൾ ഗ്രൗണ്ട് കൊടുങ്ങൂർ		കൊടുങ്ങൂർ		സർക്കാർ
2	സ്റ്റേഡിയം ചാമംപതാൽ		ചാമംപതാൽ		സർക്കാർ

കുടിവെള്ള ലഭ്യത

തദ്ദേശ സ്വയംഭരണ സ്ഥാപനത്തിന്റെ പരിധിയിൽ വരുന്ന എല്ലാ വിധത്തിലുമുള്ള കുടിവെള്ള ശേഖരണ സൗകര്യങ്ങളും അവയുടെ ഇപ്പോഴത്തെ അവസ്ഥയുമാണ് രേഖപ്പെടുത്തിയിരിക്കുന്നത്.

പട്ടിക 5.6 കുടിവെള്ള ലഭ്യത

ക്രമ നമ്പർ	സ്രോതസ്സ്	സ്ഥിതി ചെയ്യുന്ന സ്ഥലം	ഉടമസ്ഥത സർക്കാർ/സ്വകാര്യം	പ്രവർത്തനസജ്ജം (ആണ്/അല്ല)	അവസ്ഥ ഉചിതം/വൃത്തിയാക്കൽ/തീരത്ത്/രക്ഷണം ആവശ്യമായത്
1	തെക്കാനിക്കാട് ജലവിതരണ സൊസൈറ്റി	തെക്കാനിക്കാട്	സർക്കാർ	ആണ്	ഉചിതം
2	മൂലയിൽ ജലവിതരണ സൊസൈറ്റി	പുത്തൻകുവല	സർക്കാർ	ആണ്	ഉചിതം
3	മറ്റപ്പള്ളി ജലവിതരണ സൊസൈറ്റി	ഇളംമ്പള്ളി	സർക്കാർ	ആണ്	ഉചിതം
4	വൈരമല ജലവിതരണ സൊസൈറ്റി	വൈരമല	സർക്കാർ	ആണ്	ഉചിതം
5	നരിയങ്കൽ ജലവിതരണ സൊസൈറ്റി	17-ാം മൈൽ	സർക്കാർ	ആണ്	ഉചിതം
6	തേക്കാനം ജലവിതരണ സൊസൈറ്റി	തേക്കാനം	സർക്കാർ	ആണ്	ഉചിതം
7	നെടുമാവ് ജലവിതരണ സൊസൈറ്റി	നെടുമാവ്	സർക്കാർ	ആണ്	ഉചിതം

ചന്ത /പലചരക്ക് കട/മരുന്ന്/പൊതുവിതരണ സംവിധാനം/അരിമിൽ

ദുരിതാശ്വാസ പ്രവർത്തനങ്ങൾ നടത്തുന്ന ഘട്ടത്തിൽ വേണ്ടി വരുന്ന അവശ്യസാധനങ്ങളുടെ ലഭ്യത ഉറപ്പുവരുത്തുന്നതിന് തദ്ദേശ സ്വയംഭരണ സ്ഥാപന തലത്തിൽ ബന്ധപ്പെടേണ്ട സ്ഥാപനങ്ങളുടെ വിവരങ്ങളാണ് രേഖപ്പെടുത്തിയിരിക്കുന്നത്.

പട്ടിക 5.7 ചന്ത /പലചരക്ക് കട/മരുന്ന്/പൊതുവിതരണ സംവിധാനം/അരിമിൽ

ക്രമനമ്പർ	കടയുടെ പേര്	കടയുടെ മയ്യുടെ പേര്	ഉടമസ്ഥത/ സർക്കാർ/സ്വകാര്യം	സ്ഥലം
1	തുണിക്കട	സ്വപ്ന ടെക്സ്റ്റയിൽസ്	സ്വകാര്യം	കൊടുങ്ങൂർ
2	സുപ്പർമാർക്കറ്റ്	സ്വപ്ന ടെക്സ്റ്റയിൽസ്	സ്വകാര്യം	കൊടുങ്ങൂർ
1	സുപ്പർമാർക്കറ്റ്		സ്വകാര്യം	പുളിക്കൽകവല

ശ്മശാനം/ശവശരീരം മറവ് ചെയ്യാനുള്ള സ്ഥലം

പ്രദേശത്തോട് അനുബന്ധിച്ച മൃതശരീരങ്ങൾ മറവു ചെയ്യാൻ ഉപയോഗിക്കുന്ന പൊതുവായ സ്ഥലങ്ങളോ ശ്മശാനമോ നിലവിൽ ഇല്ല.

പട്ടിക 5.8 മോർച്ചറി/ശ്മശാനം/ശവശരീരം മറവ് ചെയ്യാനുള്ള സ്ഥലം

ക്രമനമ്പർ	സ്ഥാപന നടത്തിപ്പു ചുമതലക്കാരന്റെ ഫോൺ നമ്പർ	സ്ഥാപനത്തിന്റെ ഫോൺ നമ്പർ	സ്ഥിതി ചെയ്യുന്ന സ്ഥലം	തദ്ദേശ സ്വയംഭരണ ഓഫീസിൽ നിന്നുള്ള ദൂരം
-	-	-	-	-

മാലിന്യസംസ്കരണ സംവിധാനം

ഖര, ദ്രാവക, ജൈവ, അജൈവ, അപകടകരങ്ങളായവ എന്നിങ്ങനെ ഓരോ തരത്തിലുള്ള മാലിന്യ സംസ്കരണ സാധ്യതകളെ കുറിച്ചുള്ള വിവരങ്ങളാണ് ലഭ്യമാക്കേണ്ടത്.

പട്ടിക 5.9 മാലിന്യസംസ്കരണ സംവിധാനം

ക്രമനമ്പർ	യൂണിറ്റിന്റെ പേരും സ്ഥലവും	മാലിന്യത്തിന്റെ തരം	ഉടമസ്ഥത	ഫോൺ നമ്പർ
-	-	-	-	-

5.10. ശക്തി-ദാർബല്യങ്ങൾ/സാധ്യതകൾ, വെല്ലുവിളികൾ

എന്നിവയുടെ വിശകലനം

:

ശക്തി: ദുരന്തത്തിന്റെ അപകട സാധ്യത കുറയ്ക്കുന്നതിനായി സമൂഹത്തിൽ ലഭ്യമായ വിഭവങ്ങളും സംവിധാനങ്ങളും പ്രാദേശിക സമൂഹത്തിന്റെ അതിജീവനശേഷിയും ഉപയോഗിക്കുന്നു. പരിശീലനം സിദ്ധിച്ച സന്നദ്ധ പ്രവർത്തകർ/സുരക്ഷിത പുനരധിവാസ കേന്ദ്രങ്ങളുടെ എണ്ണം/അവയിലേക്ക് എത്തിച്ചേരാനുള്ള സൗകര്യങ്ങൾ/നേരത്തേയുള്ള മുന്നറിയിപ്പ് സംവിധാനത്തിന്റെ ലഭ്യത.

:

ദാർബല്യം: ദുരന്തത്തിന്റെ അപകട സാധ്യത കുറയ്ക്കുന്നതിനായി സമൂഹത്തിൽ വിഭവങ്ങളുടെയും സംവിധാനങ്ങളുടെയും അഭാവം. സുരക്ഷിത പുനരധിവാസ കേന്ദ്രങ്ങളുടെ അഭാവം/ആധുനിക ചികിത്സാ സൗകര്യങ്ങളുടെ അഭാവം/ പരിശീലനം സിദ്ധിച്ച വോളന്റിയർമാരുടെ അഭാവം/ ഒറ്റപ്പെട്ട സമൂഹങ്ങൾ/ ദുർഘട പ്രദേശങ്ങൾ.

സാധ്യത : ദുരന്തത്തിന്റെ അപകട സാധ്യത കുറയ്ക്കുന്നതിനായി സമൂഹത്തിൽ വിഭവങ്ങളും സംവിധാനങ്ങളും മികവുറ്റതാക്കുന്നതിനുള്ള സാധ്യതകൾ. ദുരന്ത രക്ഷാ പുനരധിവാസ പ്രവർത്തനങ്ങളെ ഏകോപിപ്പിക്കുന്നതിനുള്ള ഫണ്ടിന്റെ ലഭ്യത/ സംഘടനകളുമായുള്ള നെറ്റ് വർക്ക്/ വിദ്യാഭ്യാസ സ്ഥാപനങ്ങൾ/ ഗവേഷണ സ്ഥാപനങ്ങൾ/ മിലിട്ടറി-പാരാമിലിട്ടറി സേവനങ്ങളുടെ ലഭ്യത.

വെല്ലുവിളികൾ : ദുരന്തത്തിന്റെ അപകട സാധ്യത കുറയ്ക്കുന്നതിനായി തദ്ദേശ സ്വയംഭരണ സ്ഥാപനങ്ങൾ പ്രധാനമായും നേരിടുന്ന വെല്ലുവിളികൾ. ദുരന്തങ്ങളുടെ മുന്നനുഭവത്തിന്റെ അഭാവം/ദുരന്ത സാധ്യതാ സ്ഥലത്തെ ജനപ്പെരുപ്പം.

ശക്തി	ദുർബ്ബല്യം
പൊതു ജനങ്ങളുടെ സഹകരണം	ദുരന്തങ്ങളുടെ മുന്നനുഭവങ്ങളുടെ അഭാവം
ദേശീയ പാതയുടെ സാമീപ്യം	ദുരന്ത നിവാരണ പരിശീലനത്തിന്റെ അഭാവം
ഹെലിപാഡായി ഉപയോഗിക്കാൻ സാധിക്കുന്ന ഗ്രൗണ്ട് ലഭ്യത	

അദ്ധ്യായം 6
കാലാവസ്ഥാനുസൃത ദുരന്തലഘൂകരണപദ്ധതിയിലേക്കുള്ള
പ്രോജക്ട് നിർദ്ദേശങ്ങൾ

വിവിധ വാർഡുകളിൽ നടത്തിയ ഫോക്കസ് ഗ്രൂപ്പ് ചർച്ചകൾ ട്രാൻസിറ്റ് വോക്ക് എന്നിവയുടെ അടിസ്ഥാനത്തിൽ ഓരോ തലത്തിലും ദുരന്ത ലഘൂകരണത്തിന് / പ്രതിരോധത്തിന് ചെയ്യാൻ കഴിയുന്ന പ്രോജക്ട് നിർദ്ദേശങ്ങൾ ചുവടെ കൊടുത്തിരിക്കുന്നു.

ഗ്രാമപഞ്ചായത്ത് പദ്ധതിയിൽ ഉൾപ്പെടുത്തേണ്ടത്

ദുരിതാശ്വാസ ക്യാമ്പായി പ്രവർത്തിച്ചുവരുന്ന കെട്ടിടങ്ങളുടെയും സ്കൂളുകളുടെയും അടിസ്ഥാന

സൗകര്യങ്ങൾ വർദ്ധിപ്പിക്കുക, ഭിന്നശേഷിക്കാർ, വയോജനങ്ങൾ, ഗർഭിണികൾ, കുട്ടികൾ എന്നിവർക്ക് വേണ്ടുന്ന അധിക സൗകര്യങ്ങൾ ഒരുക്കുക.

1 ശുചിമുറികൾ നവീകരിക്കുക

2 റാമ്പ് നിർമ്മിക്കുക, ഇതിലൂടെ കെട്ടിടങ്ങൾ ഭിന്നശേഷി സൗഹൃദമാക്കുക

രക്ഷ പ്രവർത്തനത്തിനും ദുരിതാശ്വാസ പ്രവർത്തനങ്ങൾക്കും ഉപകരിക്കുന്ന ജനറേറ്റർ, ലൈഫ്

ജാക്കറ്റ്, മണ്ണ് മാറ്റുന്നതിനും മരം മുറിക്കുന്നതിനുമുള്ള ഉപകരണങ്ങൾ തുടങ്ങിയവ പഞ്ചായത്ത്

യത്ത് വാർഷിക പദ്ധതിയിൽ വാങ്ങിക്കാവുന്നതും പഞ്ചായത്തിൽ ഒരു കൺട്രോൾ റൂം സജ്ജീകരിക്കാവുന്നതുമാണ്.

വാർഡ് തലത്തിലും സ്കൂളുകളിലും മറ്റ് സ്ഥാപനങ്ങളിലും പരിശീലനം കൊടുക്കുന്നതിനുള്ള

പരിശീലകരെ വാർത്തു എടുക്കുന്ന തരത്തിൽ പഞ്ചായത്ത് തലത്തിൽ ഒരു എമർജൻസി

റെസ്പോൺസ് ടീമിനെ രൂപീകരിക്കേണ്ടതാണ്. പരിശീലനം നൽകേണ്ട ടീമുകൾ - **മൂന്നറിയിപ്പ് ടീം, അന്വേഷണ - രക്ഷാപ്രവർത്തന - ഒഴിപ്പിക്കൽ ടീം, ഷെൽട്ടർ മാനാജ്മെന്റ് ടീം, പ്രഥമ ശുശ്രൂഷ/ ബേസിക് ലൈഫ് സപ്പോർട്ട് ടീം.**

വാഴൂർ വലിയ തോട്, ചാമംപതാൽ തോട്, തുടങ്ങിയവയിൽ മണലും, എക്കലും, മാലിന്യവും നിറഞ്ഞ ആഴം കുറഞ്ഞിട്ടുണ്ട്, ഇവയുടെ തടസങ്ങൾ നീക്കി, ഒഴുക്ക് സുഗമമാക്കുക, അതുവഴി, പ്രളയത്തിന്റെ തീവ്രത 4,5,6,7 വാർഡുകളിൽ കുറയ്ക്കാവുന്നതാണ്.

വേനൽകാലത്ത് ഭൂരിഭാഗം വാർഡുകളിലും കുടിവെള്ള പ്രശ്നം നേരിടുന്നുണ്ട്. ഇവ ലഘൂകരിക്കുന്നതിനായി താഴെ പറയുന്ന പ്രവർത്തനങ്ങൾ പഞ്ചായത്തിന്റെ വാർഷിക പദ്ധതിയിൽ ഉൾപ്പെടുത്താവുന്നതാണ്.

1 പഞ്ചായത്ത് പരിധിയിൽ വരുന്ന മുഴുവൻ പൊതു കിണറുകളും റീ ചാർജ്ജ് ചെയ്യുക.
(ഉദാ: കോടംകുഴി കിണർ, ആലയ്ക്കൽ കിണർ)

2 ഉപയോഗ ശൂന്യമായി കിടക്കുന്ന പൊതു കുളങ്ങൾ നവീകരിച്ച് സംരക്ഷിക്കുക (പുനഃവേലിക്കുളം)

3 മഴക്കുഴികളുടെയും മഴസംഭരണികളുടെയും നിർമ്മാണം പ്രോത്സാഹിപ്പിക്കുക, മഴ കുഴികൾ നിർമ്മിക്കുമ്പോൾ ശാസ്ത്രീയ പഠനം ഉറപ്പ് വരുത്തുക.

അമ്പാട്ട് പാറമട പോലുള്ള ഉപേക്ഷിക്കപ്പെട്ട പാറകുളങ്ങളിലെ ജലം ശുചീകരിച്ച് പൊതു ജനങ്ങൾക്ക് ലഭ്യമാക്കൽ, മീൻ വളർത്തലിനെ അനുയോജ്യമാണെങ്കിൽ പ്രാദേശിക തലത്തിൽ സ്വാശ്രയ സംഘങ്ങൾ രൂപീകരിച്ച മത്സ്യകൃഷി നടപ്പാക്കൽ.

ഇടിമിന്നൽ സാധ്യതയുള്ള പഞ്ചായത്തിന്റെ ഉയർന്ന പ്രദേശങ്ങളായ വൈരമല (3- വാർഡ്) ശാസ്താംകാവ് (6-വാർഡ്) പ്രദേശങ്ങളിൽ മിന്നൽ രക്ഷ ചാലകം സ്ഥാപിക്കുക.

സംയുക്ത പ്രോജക്ട്

മഹാത്മാഗാന്ധി ദേശീയ തൊഴിലുറപ്പ് പദ്ധതിയുമായി ബന്ധപ്പെട്ട് സംയുക്തമായി മഴവെള്ള സംഭരണികളും മഴക്കുഴികളും നിർമ്മിക്കുക.

മഹാത്മാഗാന്ധി ദേശീയതൊഴിലുറപ്പ് പദ്ധതിയുമായി സംയുക്തമായി തോടുകളുടെയും പൊതു കുളങ്ങളുടെയും നവീകരണം.

അഗ്നി രക്ഷ സേനയുമായി ചേർന്ന് ശാരീരികവും മാനസികവുമായി വെല്ലുവിളി നേരിടുന്ന കുട്ടികളുടെ രക്ഷിതാക്കൾക്ക് രക്ഷാപ്രവർത്തനത്തിനുള്ള പരിശീലനം നൽകുക.

ബ്ലോക്ക് പഞ്ചായത്ത് പദ്ധതിയിൽ ഉൾപ്പെടുത്തേണ്ടത്

ബ്ലോക്കിൽ പൂർണ്ണമായും ഉൾപ്പെടുന്ന നീർത്തടം തിരഞ്ഞെടുത്ത് നീർതടത്തിൽ ഉൾപ്പെടുന്ന പ്രധാന തോടിന്റെയും കൊതോടുകളുടെയും നവീകരണം, സാധ്യമായ സ്ഥലങ്ങളിൽ അനുയോജ്യമായ തടയണകൾ, പ്രധാന തോടിന്റെ ഇരുവശങ്ങളിലും കയർ ഭൂ വസ്ത്രവും ആവശ്യമായ സ്ഥലങ്ങളിൽ നിർമ്മിതികളും.

ജില്ലാ പഞ്ചായത്ത് പദ്ധതിയിൽ ഉൾപ്പെടുത്തേണ്ടത്

ജില്ലാ പഞ്ചായത്തുമായി സംയുക്തമായി ആധുനിക സജ്ജീകരണങ്ങളോടുകൂടിയ കൺടോൾ റൂം പഞ്ചായത്തിൽ തുടങ്ങാവുന്നതാണ്. ഇതുവഴി ദുരന്ത നിവാരണ പ്രവർത്തനങ്ങൾ ഏകോപിക്കാനും സംയോജിതമായി ഇടപെടുന്നതിനും മുന്നറിയിപ്പ് നൽകുന്നതിനും സാധ്യമാക്കാവുന്നതാണ്.

അദ്ധ്യായം 7 പ്രധാന ഫോൺ നമ്പറുകൾ വാഴൂർ ഗ്രാമപഞ്ചായത്ത് ഭരണസമിതി

നമ്പർ	പേര്	മേൽവിലാസം	സ്ഥാനം	ഫോൺനമ്പർ	പ്രതിനിധീകരിക്കുന്ന വാർഡ്	വാർഡിന്റെ പേര്
1	പ്രൊ. പുഷ്പകലാ ദേവി	ഹരിന്ദ്രം	പ്രസിഡന്റ്	9048070295	7	ശാന്താംകാവ്
2	മനോജ്	പാലയ്ക്കാട്ട്	വൈസ് പ്രസിഡന്റ്	9847275980	2	നെടുമാവ്
3	നീഷ രാജേഷ്	വരകുകാലായിൽ	വികസന കാര്യ സ്റ്റാന്റിംഗ് കമ്മിറ്റി ചെയർമാൻ	9747202960	4	വൈരമല
4	ജിനുരാജ് വി എൻ	സിനിവിലാസ്	ക്ഷേമകാര്യ സ്റ്റാന്റിംഗ് കമ്മിറ്റി ചെയർ പേഴ്സൺ	9961884860	8	അടിക്കൽ
5	ശോശാമ്മ പി.ജെ	കുറവുപമ്പിൽ	ചെയർ പേഴ്സൺ ആരോഗ്യ വിദ്യാഭ്യാസ സ്റ്റാന്റിംഗ് കമ്മിറ്റി	9544386421	18	എരുമത്തല
6	സൂസൻ	പുവത്തുകുഴിയിൽ	മെമ്പർ	6238501009	1	പുളിക്കൽ കവല
7	ശ്രീകാന്ത് പി തങ്കച്ചൻ	പരയ്ക്കാട്ട്	മെമ്പർ	8289958723	3	പാണപുഴ
8	ജോൺസൺ	വയലുകൽ	മെമ്പർ	9447306723	5	ചെങ്കൽ
9	സൌമ്യ വി സോമൻ	തെക്കാനിക്കാട്ട്	മെമ്പർ	7560963740	6	തെക്കാനിക്കാട്
10	വി എൻ മനോജ്	വാതല്ലൂർ	മെമ്പർ	9946849957	9	കൊടുങ്ങൂർ
11	റഷാദ് റഹ്മാൻ	മുളമുട്ടിൽ	മെമ്പർ	9895803077	10	റ്റി പി പുരം
12	വൽസമ്മ ആൻറണി	പഴയവീട്ടിൽ	മെമ്പർ	9446936637	11	ഇളങ്ങോയി
13	രാജേഷ് പി ആർ	പാലയ്ക്കാക്കുഴിയിൽ	മെമ്പർ	9074279467	12	ഉള്ളായം
14	ആതിര കെ രാജ്	ശ്രീരാജ്ദവൻ	മെമ്പർ	7012148663	13	ചാമംപതാൽ
15	സൌമ്യ ജോസ്	തുണ്ടത്തിൽ	മെമ്പർ	9633640309	14	കാനം
16	അമൃത ജയകുമാർ	വഴിപ്പാക്കൽ	മെമ്പർ	9497883316	15	കണ്ടാച്ചി
17	പി എം ജോൺ	നടുപ്പറമ്പിൽ	മെമ്പർ	9539370281	16	കാപ്പുകാട്
18	സൂസമ്മ	കളിയിക്കൽ	മെമ്പർ	9539239021	17	ചെല്ലിമറ്റം

